

広報

もみぢや

1

No.25

2009年

平成21年1月11日発行



平成21年1月号の主な内容

- 年頭のごあいさつ
- 自給自足パーテイーを開催
- 市県民税申告のお知らせ

たご、たごあがれ!!

12月16日に和田小学校で風揚げをする子どもたち。この風は地元の方が手作りしたものを、子どもたちに揚げてもらおうと持参したものです。

この日は、穏やかな晴れ間が広がりましたが、風がほとんどふかず、子どもたちは走って風を揚げていました。

新年



本宮市長
佐藤嘉重

新年明けましておめでとございませう。市民の皆様には、輝かしい新春を健やかに迎えのことと心からお慶び申し上げます。

市民の皆様には、輝かしい新春を健やかに迎えのことと心からお慶び申し上げますとともに、市政運営に対し、格別なるご理解とご協力を賜り厚くお礼申し上げます。

我が国の経済は、世界経済の減速や円高などの影響で、景気の下降局面が深刻化し、本市においても地域経済が後退していることから、市内の企業・事業所の金融対策や雇用対策など、国県とともに積極的に支援してまいります。

昨年は、市民の皆様や関係機関のご支援とご協力のもと、自主的財政健全化計画を策定し、大きな課題でありました財政問題に道筋がつかしました、これは合併の効果です。

私は合併して良かったと思えるまちづくりに向け前進していることを実感し、本年も市民の幸せのため力強く歩んでまいります。

市民の更なる一体感の醸成と融和を図りつつ、合併後三年目となります。本年は、本市の今後十年間の新しいまちづくりの基本指針となります。「本宮

市第一次総合計画」のスタートの年であり、市政各分野において施策の着実な実現を図るための大切な年となります。

地域経済が低迷する中、何よりも市民が元気に生活でき活力ある地域を創造していかなければなりません。市民が自発的に地域の特性を生かした地域基盤づくりを応援するため、「頑張る市民応援事業」を積極的に推進します。

まちづくり交付金事業では、本市の玄関である本宮駅前東口広場整備を行い、安全性と利便性を高め、商工団体などと連携しながら賑わいの拠点を創出していきたいと考えております。

また、昨年開催いたしました「自給自足パーティー」を契機に、農業の活性化や地域の活力に繋げる各種事業を積極的に展開してまいります。

健康増進機能、多世代交流機能、子育て支援機能を持つ「複合施設」が秋に完成いたします。施設とともに市民一人ひとりが生き生きと生活できるよう、各種団体等との連携・協力関係を築きながら、新たな健康づくり支援策を講じていきたいと考えてお

ります。

白沢地区には、新しい総合支所が完成いたします。地域の行政サービスの向上に寄与するものと大いに期待しております。

また、阿武隈川左岸地区堤防の整備や、白沢地区の上水道給水施設整備が大きく前進するとともに、本宮小学校大規模改修や岩根小学校の増築など教育環境の整備を進めてまいります。さらに新しい公共交通システムを導入し、更なる利便性の向上を図ってまいります。

「安全」を実感し、「安心」して生活できるまちづくりを基本に、総合計画のもと、市民の皆様との連携、協働に努め、「主役である市民の幸せのため」を信念に、将来にわたり安定した市政確立に全力を傾注してまいりますので、今後ともなお一層のご支援とご協力を賜りますようお願い申し上げます。

結びに、新しい年が皆様にとりまして、実り多い年となりますよう心からご祈念申し上げます。新年のごあいさついたします。

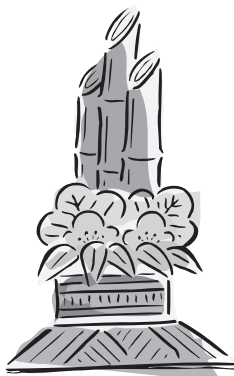

謹 賀



本宮市議会議長
高松 義行

謹んで新春のお喜びを申し上げます。

輝かしい平成二十一年の新春を迎え、本宮市議会を代表いたしまして新年のごあいさつを申し上げます。

また、日頃から皆様方には、本市議会に格別のご理解とご協力をいただいておりますこと、心から厚く御礼を申し上げます。

昨年は二年目を迎えた新生「本宮市」が、それぞれの地域の特性を生かしながら「水と緑と心が結びあう未来に輝くまちづくり」の実現に向けて本格的に始動した一年でありました。

「本宮市」は、美しく豊かな自然を守り、地域のよさを二層伸ばしながら住民の融和をはかり、農業、商業、工業の地域環境を生かし、調和のとれた発展する新市づくりを基本理念とする新市基本計画に基づき、一体性を促進し住民福祉の向上と新市全体の均衡ある発展を目指しており、私ども

議会もこれらの実現に向け努力をいたしたいと考えております。

さて、今、自治体を取り巻く状況は一段と厳しさを増し、地方自治の真価が問われる時代が到来したと言われております。しかしながら、回復傾向にあった我が国の経済情勢は原油・食料価格の高騰やアメリカに端を発したサブプライムローン問題による世界規模での金融危機により大きな影響を受け、地方においても税収の落ち込みによる財源不足が予想され、多くの自治体が厳しい財政運営に直面しております。

このような状況のもと、本市におきましても合併の効果を最大限に生かし、市民の視点での行財政改革に取り組み、財政の健全化と行政の効率化に努め、分権時代にふさわしい住みよい地域、生活しやすい環境整備のため、議論を重ねてまいりました。

その結果、昨年は合併協議における重要課題に取り組み、自主的財政

健全化計画の策定、複合施設整備や白沢総合支所の建設に着手するなど、新生「本宮市」の発展に向けて大きな一歩を踏み出しました。本年は、残された重要課題である阿武隈川本築堤の早期実現や学校施設整備などに積極的に取り組んでまいりたいと思っております。

議会は市民生活・福祉の向上に向け、議会本来の使命である行政のチェック・提言機能の強化を図りながら市民の皆さんの負託に応えるため、更なる努力をしてまいりたいと考えております。

終わりに、平成二十一年が皆様方にとって良い年であり、平和で希望もてる一年であつて欲しいと強く願うものであります。私ども議会もさらなる努力と責任を全うしてまいりますので、よろしくごお願い申し上げます。年頭のごあいさつといたします。

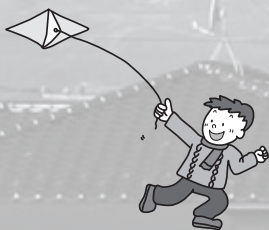

ティー賑わう

本宮の美味しいものを堪能!!



▲地元特産品のメニューを囲んで「乾杯!」

本宮市観光物産協会が主催した「2008もとみや自給自足パーティー」は、11月30日に白沢公民館で開催されました。この自給自足パーティーは、しらすわ秋祭り「二の祭」のメインイベントで、本宮の特産品を市内外に幅広くPRし、地域の活性化につなげようと開催したもので、多くの参加者で賑わいました。

もとみやの味を求めて

自給自足パーティーには関係者を含めて280人が参加し会場は満席となりました。佐藤市長は「本宮には、おいしい米や野菜、うまい肉やお酒があり全ての食材が揃っている。これらを皆さんで味わっていただき、本宮を元気にしていこうと計画してきました」とあいさつしました。

続いて「しらすわワイン」の新酒発表とあわせて参加者全員で乾杯が行われ、ワインを味わいながら、つぎつぎとテーブルに運ばれる地元特産品をたっぷり使ったダイナーコースや家庭料理などを心ゆくまで満喫しました。

我が家の自慢料理

我が家の自慢料理コンテスト「もとみやの一品」には、44点の応募がありました。この中から、審査委員長の伊藤和子さん（本宮市食生活改善推進員協議会長）ほか5名の審査員による書類選考により第1次審査で10点選ばれました。

第2次審査は11月16日に白沢公民館で行われ、調理の実演によりアイデアや獨創性、盛り付けなどが総合的に審査されました。その結果、結城智美子さん（本宮字栄田）の料理「里芋まんじゅうの根菜あんかけ」が最優秀賞に選ばれました。



▲伊藤和子審査委員長より表彰を受ける「もとみやの一品」最優秀賞に輝いた結城智美子さん（右）

足パーティーの席上行われ、伊藤審査委員長より表彰状と記念品が贈られました。「もとみやの一品」に選ばれたメニューは、今後レシピなどをまとめた冊子が作られる予定です。どうぞ、もとみやの一品をご家庭で味わってはいかかでしょうか。



(上) 最優秀作品の「里芋まんじゅうの根菜あんかけ」
(下) 優秀賞の「もとみやのお宝スープ (中華風)」

もとみやの一品

我が家の自慢料理コンテスト審査結果

- 最優秀賞 結城智美子さん（本宮字栄田）
「里芋まんじゅうの根菜あんかけ」
- 優秀賞 松本あき子さん（二本松市）
「秋野菜の豊年ちまき」
- 審査員特別賞 松本浩太郎さん（荒井字山神）
「とろとろ茶碗蒸し」
- 優秀賞 三瓶和恵さん（糠沢字東笹田）
「もとみやのお宝スープ (中華風)」

自給自足パー

新発見！そして再発見！

▶佐藤市長からもとみや食の店の認定書
を受ける柏屋食堂の松山恵津子さん



■おすすめの店

本宮市内のおすすめの店、おすすめの味を募集した「もとみや食の店」には50店のメニュー・商品あわせて107品の推薦が寄せられました。

この中から得票数の多かった柏屋食堂の「ソースカツ丼」、(有)菓匠きねやの「シュークリーム」、ぬか茂菓子店(有)の「わたぼうし」、若松屋の「団子」が選ばれ、「もとみや食の店」として認定されました。「もとみや食の店」に認定された店には、佐藤市長から認定書と記念品が贈られました。

もとみや食の店 審査結果

★もとみや食の店認定店 柏屋食堂 (本宮字仲町)



「ソースカツ丼」
秘伝のソースで甘めであっさりいただけます。

(有)菓匠きねや (本宮字下町)



「シュークリーム」
パリッとした皮にカスタードがたっぷり

ぬか茂菓子店(有) (本宮字馬場)



「わたぼうし」
新食感！もちっとした皮に包まれた苺とクリーム

若松屋 (本宮字南町裡)



「団子」
美味しくて、懐かしい味は大好評

今回のもとみや食の店へ推薦のあった107品のメニュー・商品は、いずれも本宮を代表する味として定着しているようです。

しらさわ秋祭り「二の祭」では、白沢公民館において、「しらさわ長芋ゆうパック発送式」「本宮市特産品展示即売会」や、「特産品開発」の講演会などが行われました。

■しらさわ秋祭り「二の祭」

しらさわカルチャーセンターでは、中国琵琶奏者閻杰(えんき)さんによる「癒しのコンサート」が開かれ、美しい琵琶の音色にひたることができました。また、テレビ



(上) 優秀賞の「秋野菜の豊年ちまき」
(下) 審査員特別賞「とろとろ茶碗蒸し」



(右) 閻杰(えんき)さんによる「癒しのコンサート」
(左) 森野熊八さんによる講演会



でも活躍している森野熊八さんによる「熊八流食育と健康」と題した講演会も開催され、世界中の料理が食卓に並び日本の特殊性と郷土料理を大事にすることなど、笑いを交えての講演をいただきました。



▲しらさわ長芋ゆうパック発送式のテープカット

申告の準備はお早めに

期間：2月9日(月)～3月16日(月) ※土・日・祝日を除く

◎申告会場は下記のとおりです。(会場が分かれます。)

注意！ 申告会場を間違えると受付ができませんので、ご確認のうえおいでください。

受付時間	午前の部	9時～11時30分
	午後の部	1時～4時30分



平成21年1月1日現在の住所登録地が、
本宮・青田・荒井・仁井田・高木・岩根・関下地区の方は

**申告会場が、
本宮市役所2階会議室 となります。**

平成21年1月1日現在の住所登録地が、
和田・糠沢・白岩・長屋・稲沢・松沢地区の方は

**申告会場が、
白沢総合支所2階会議室 となります。**

平成20年分所得の所得税や平成21年度市県民税、国民健康保険税の申告時期が間近になりました。申告の必要な方は、
1月下旬に各戸へ配布する「申告受付日程表」をご確認のうえ、各地区の指定日時に申告会場へおいでください。

なお、二本松税務署で申告される方は、申告書作成会場が福島県男女共生センター（二本松市郭内1-196-1、二本松北小学校向かい）となりますので、ご注意ください。

申告のお知らせについては、市のホームページにも掲載しています。<http://www.city.motomiya.lg.jp/>

対 象 者

- ① 営業や農業などの事業所得がある方
- ② 公的年金等の所得のみで、各種控除を受けるなど確定申告が必要な方
- ③ 不動産、利子、配当などの所得がある方
- ④ 給与所得のある方で
 - ・ 給与の収入金額が2,000万円を超える方
 - ・ 2カ所以上から給与の支払いを受けている方
 - ・ 平成20年中に退職し、その後就職しなかった方
 - ・ 年末調整をしていない方
- ⑤ 土地や建物、山林などの譲渡所得があった方
- ⑥ 国民健康保険に加入している方
- ⑦ ローンなどを利用してマイホームを取得した方
- ⑧ 医療費控除、生命保険料控除などを受ける方

申告に必要なもの

- 印鑑（口座振替納税の方は金融機関届出印）
- 預金通帳または口座番号のわかる書類
- 税務署から送付の申告用紙（税務署から送付のあった方）
- 営業・農業・不動産貸付などの事業を営んでいる方は、収支内訳書、売上、仕入、経費などがわかる書類
- 勤務先などから発行される、源泉徴収票や支払証明書
- 医療費や、生命・地震（長期損害）保険料、寄附金、障がい者などの控除を受ける方は、その証明書や領収書
- 配偶者・扶養控除などを受ける方は、配偶者および扶養親族の所得がわかる源泉徴収票または支払証明書など
- 国民健康保険税や国民年金保険料などの社会保険料控除を受ける方は、納入された保険料を確認できる領収書、または証明書

農業所得の申告をされる方へ

- ・ 収入金額と必要経費のわかる書類から科目ごとに1年間の集計を行い、所得を計算することになっています。できる限り集計をしてからおいでください。
※簡易計算方式は平成18年分で廃止となっております。

医療費控除を受けられる方へ

- ・ 自分や自分と生計を一にする親族のために医療費を支払った場合に認められます。
- ・ 控除額の計算式
(支払った医療費の額－保険金の補てん額)
－ (10万円か「合計所得額×5%」の少ない方の金額) = 控除額
- ・ 医療費の控除額は、平成20年の1月から12月までに支払った分が該当となりますので、**事前に領収書の日付の確認や、医療費の集計をしてからおいでください。**

住宅借入金等特別控除（住宅ローン減税）を受けられる方へ

住宅ローンを利用して、住宅を新築（増改築・省エネ等改修工事を含む）または建売住宅などを購入した場合で、一定の要件を満たす方が該当します。

【申告の際に準備するもの】

- ① 建築工事の請負契約書（写）または建物売買契約書（写）
- ② 住宅取得資金に係る借入金の年末残高証明書
- ③ 建物の登記簿謄本
- ④ 住民票の写し
- ⑤ 源泉徴収票（原本）
- ⑥ 敷地を、建物と一括で購入または新築の前2年以内に購入したときなどは、敷地の売買契約書（写）や土地の登記簿謄本
- ⑦ 増改築等工事証明書（省エネ等改修工事の場合）

※平成18年以前住宅ローン減税の、住民税からの住宅借入金等特別税額控除制度が平成20年度から創設されております。詳しくは、7ページの「所得税・市県民税の申告内容が変わりました」の中の（6）をご覧ください。

所得税・市県民税の申告内容が変わりました

今回の申告で、次の改正が適用されることとなります。

(1) 償却可能限度額及び残存価額の廃止等について〔所得税・市県民税〕

- ① 平成19年4月1日以後に取得する減価償却資産について、償却可能限度額（取得価額の95%相当額）及び残存価額が廃止され、耐用年数経過時点において1円まで償却することとされました。
- ② 平成19年3月31日以前に取得した減価償却資産について、各年分において不動産所得の金額、事業所得等の金額の計算上必要経費に算入された金額の累積額が償却可能限度額まで達している場合には、その達した年分の翌年分以後5年間で1円まで均等償却することとされました。

(2) 住宅の省エネ改修工事等に係る住宅借入金等を有する場合の住宅借入金等特別控除について〔所得税〕

居住者が、その者の居住の用に供する家屋について、エネルギーの使用の合理化に資する一定の改修工事を行った場合において、その家屋を平成20年4月1日から平成20年12月31日までの間にその者の居住の用に供したときは、一定の要件の下で、その省エネ改修工事等に充てるために借り入れた住宅借入金等の年末残高（1,000万円を限度）の一定割合（省エネ改修工事に要した費用の額（200万円を限度）に相当する部分2.0%、以外の部分1.0%）を所得税の額から控除することとされました。なお、この制度の控除期間は5年です。

(3) 医療費控除の改正について〔所得税・市県民税〕

医療費控除の対象範囲に、特定健康診査の結果が高血圧症等と同等の状態である者に対して行われる特定保健指導に係る対価が加えられました。

(4) ふるさと納税制度の創設について〔所得税・市県民税〕

都道府県または市区町村に対して5,000円を超える寄付をした場合、その超える部分について、個人住民税の所得割額の1割を上限に、一定税額が控除（税が減額）されます。（所得税の確定申告や住民税の申告を行うことで、所得税は現年分から還付となり、個人住民税は翌年度分が減額されます。）

(5) 控除対象寄付金の拡大について〔市県民税〕

	現 行	改 正 後
[対 象 寄 附 金]	<ul style="list-style-type: none"> ・ 住所地の県共同募金会に対する寄付金 ・ 住所地の日本赤十字社支部に対する寄附金 	<p>現行の対象寄附金に、本宮市が条例により指定した寄附金を追加</p> <ul style="list-style-type: none"> ・ 所得税の寄附金控除の対象となる寄附金のうち（公益社団・財団法人、社会福祉法人、認定 NPO 法人等寄附金）を「市内に事務所又は事業所を有するものに限る」とし、指定 ・ 追加指定後の市内における該当法人は社会福祉法人（社会福祉協議会、銀河、ぼたん荘、しらすわ有寿園、多機能支援センタービーボ）の5法人が対象
[控 除 方 式]	所得控除方式	税額控除方式
[控 除 率]	適用対象寄附金 × 税率（10%）の軽減効果	県民税 4% 市民税 6%
[控除対象限度額]	総所得金額等の 25%	総所得金額等の 30%
[適 用 下 限 額]	10 万円	5 千円

※国が定めるものは所得税から、県が定めるものは県民税からそれぞれ控除となり、市で対象とならないものであっても、国・県においては対象となるものが相当数ありますので、申告時に確認してください。

(6) 住民税からの住宅借入金等特別税額控除について〔市県民税〕

平成18年末までに入居し平成20年分所得において住宅ローン控除を受けている方で、税源移譲により所得税が減額となり、所得税からの住宅ローン控除が減る場合は、平成21年度の市県民税（所得割額分）から控除できます。

※毎年「市県民税住宅借入金等特別税額控除申告書」の提出が必要となります。

平成20年分の申告期限 平成21年3月16日

※申告用紙は市役所税務課・総合支所地域振興課・税務署窓口にあります。

○住宅借入金等特別税額控除申告書の提出方法	
所得税の確定申告をされない方	源泉徴収票を添付して市役所へ提出
所得税の確定申告をされる方	所得税の確定申告書とともに税務署へ提出

■(仮称)複合施設建設始まる!

本宮字千代田地内で(仮称)複合施設の建設が始まりました。

今回は、施設のレイアウトについてお知らせします。

1階には健康増進広場や子供の広場、多世代交流機能を配置しました。2階には事務室や会議室、調理実習室などがあります。総合健診や乳幼児の各種検診はもちろん、健康講話や福祉関連の研修にご

利用いただけます。

また、小さな子供たちが自由に遊べる広場として子育てサロンを設置しますので、子育て支援施設として、さらに高齢者が気軽に立ち寄って多世代と交流したり、仲間の皆さんとの語らいができる憩いの場としてご利用いただけると思います。

◆問い合わせ先

高齢福祉課(☎内線118)



■うつくしま、ふくしま。環境顕彰 本宮第二中学校生徒会が受賞

12月21日に郡山市のビッグパレットふくしままで「ふくしま環境・エネルギーフェア2008」が開催され、その席上で本宮第二中学校生徒会が「うつくしま、ふくしま。環境顕彰」を受賞し表彰されました。同校生徒会は、JR五百川駅の清掃活動を行っていることや30年以上にわたり県道本宮・熱海線沿いの花壇整備を行っていることが評価され受賞したものです。

表彰式には生徒会長の穴戸



昨年6月に五百川駅前の花壇に花の植付けを行った時の様子。

怜さん、副会長の矢吹直哉さんと斎藤良一校長が出席しました。

■NHK厚生文化事業団主催「第43回NHK障害福祉賞」

矢吹キミさんが優秀賞を受賞

12月10日に矢吹キミさん(荒井字新介)が佐久間教育長を訪問、NHK厚生文化事業団主催の「第43回NHK障害福祉賞」の優秀賞を受賞したことを報告し、入賞した作品集7冊を寄贈されました。

矢吹さんは、ホームヘルパーとして働くことを通じて知り合った認知症の方との体験を生き生きと書きつづり、「認知症をひとりでも多くの方に知っていただきたい」という思いで書きました」と話していました。

寄贈された作品集は市内3つの中学校と、中央公民館の図書室に置かれましたので是非ご覧ください。



佐久間教育長に受賞の報告をする矢吹さん

■自主防災組織等育成のため映像機器を整備

安達地方広域行政組合消防本部では、財団法人日本消防協会の「平成20年度民間防火組織等の防火・防災普及啓発推進事業」の助成を受け、DVDレコーダーと液晶プロジェクター各一式(56万円相当)を整備しました。

この事業は、宝くじ受託事業収入を財源とする宝くじの助成金で整備したもので、今後女性防火クラブ(女性消防協力隊)や自主防災組織の育成強化をはじめ、防火広報などに有効に活用されます。

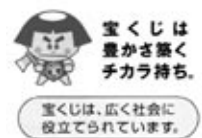
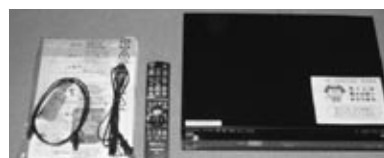

■ご長寿

おめでとう じけつおめでとう

12月2日に遠藤ユキノさん（白岩字馬場）が百歳を迎えられました。

賀寿のお祝いは自宅でわれ、中野副市長はじめ多くの皆さんから、祝状や祝金、花束などが贈られました。遠藤さんは、視力や聴力等日常生活に支障もなく、手芸などをしながらお元気に過ごされています。

長寿の秘訣は「規則正しい食事と手先を動かすこと」だそうです。



■福島県菊花品評大会で 内閣総理大臣賞を受賞

〜5年連続の快挙〜

福島県菊花品評大会の表彰式は、11月24日に二本松市の菊人形会場で行われ、個人の部では本宮菊友会の穀野只信さん（本宮字栄田）が3年連続4度目となる最高賞の内閣総理大臣賞を受賞、本宮菊友会としては5年連続の受賞という快挙となりました。また、奥さんの節子さんは農林水産大臣賞、作田裕さん（本宮字兼谷平）は文部科学大臣賞、菊友会会長の野内勝典さん（本宮字中條）は国土交通大臣賞、斎藤満さん（本宮字堀切）は二本松観光協会会長賞を受賞しました。

さらに、団体の部では、3年連続4度目となる団体優等賞を獲得。本宮菊友会の技術の高さを示しました。



11月28日、佐藤市長に受賞報告をする穀野さん（前列左）、野内会長（前列右）と菊友会の皆さん

シリーズ

「未来に輝くまちづくり」(6)

本宮市長 佐藤嘉重



「小学生医療費の無料化」を実施することになりました。

アメリカ発の金融危機は、世界市場に影響を与え、百年に一度と言われる混乱と不安を招いています。また一昨年から原油価格高騰に伴う原材料費の値上がりなどで、私たちが取り巻く経済環境は悪化しています。重ねて景気後退による影響により、暮らしの安心が脅かされている状況です。

日本経済は「全治3年」と言われており、政府は内需拡大による経済成長と安心実現のため、様々な対策を打ち出しました。

このうち、地域活性化のための交付金が、全国の市町村に交付されることになり、本市におきましては、この交付金を活用し、かねてより検討しておりました

小学生の医療費につきましては、平成19年4月から入院にかかる医療費助成を実施していましたが、本年1月診療分からは通院を含め、医療費の自己負担分全額を市が負担いたします。

また、この交付金事業では、心臓麻痺により倒れた人の命を救うことができる心臓救命装置「自動体外式除細動器」（通称AED）の設置箇所を増やすこととし、教育施設等への設置拡大を進めていきます。

今回の交付金事業は、平成20年度限りですが、子育て支援の充実により、「安心して子どもを生み育てられるまち」を実現していくため、「小学生医療費の無料化」は、平成21年度以降も引き続き実施したいと考えています。

カメラ散歩

～まちのホットな話題～



「カメラ散歩」では、皆さんの「ホットで楽しい」話題を掲載しています。皆さんからの情報もお待ちしています。

秘書広報課広報聴係 ☎33-1111 (内線220)

歌に踊りに食べくらべ!! 稲沢ふれあいまつり大盛況

「稲沢ふれあいまつり in しらさわ」は11月23日に稲沢産業センターで開催されました。稲沢地区地域づくり協議会が主催し、地域の交流と地元製品のPRを目的に、地域をまつりで盛り上げていこうと毎年開催しているもので、今年で7回目を迎えました。約700人のお客さんが訪れた会場では、とろろ芋をはじめ新鮮な野菜を売る屋台がずらりとならび大盛況でした。

また、秀峰会稲沢教室の皆さんによる大正琴、白沢スポーツ民踊会による舞踊などの芸能発表や本宮市出身の民謡歌手福本恵さんの民謡ショーなども行われ、来場者を楽しませてくれました。



▲とろろ飯早食い大会に参加された皆さん



からだからだからだハイ!!
ひろみちお兄さんといっしょ!!

親子体操教室

テレビでおなじみの佐藤弘道さんの親子体操教室は、11月29日に本宮体育館で開催されました。

これは財団法人福島県体育協会の主催で、3歳から6歳までの子どもとその保護者500組1,000名を集めて開催されました。

「親子で一緒に楽しく身体を動かそう!」をテーマに、ひろみちお兄さんの掛け声で楽しみながら身体を動かし、会場は明るい笑顔でいっぱいになりました。

地域防災力向上を目指して 防災ゼミナール開催される

11月24日にサンライズもとみやで、本宮市と福島河川国道事務所、福島地方気象台主催による「阿武隈川流域防災ゼミナール」が開催されました。

NHK解説委員の山崎 登氏を講師に迎え、「災害情報を防災に生かす」をテーマに基調講演を行いました。また、非常食体験の後、本宮市中央公民館で阿武隈川流域の市内6つの自主防災組織約70名の皆さんが参加して、図面を見ながら各地区の避難経路などを把握するという図上訓練を行いました。過去の災害発生時の図面と照合するなどして、地域の防災情報等を再確認しました。



▲図上訓練に参加された皆さん

火の元にご注意を 一日消防団長・署長が防火啓蒙

11月12日に福島県消防協会本宮支部と安達地方広域行政組合南消防署は、一日消防団長・署長を任命し、地域住民に防火を呼びかけました。

本宮市消防団からは、一日消防団長に増子典子さん（糠沢字作）、南消防署からは、一日消防署長に伊藤寛美さん（糠沢字作）が任命され、市役所をはじめ事業所・保育所・幼稚園等を訪問し防火を呼びかけました。



▲一日消防署長の伊藤寛美さん（前列右）、本宮市消防団・一日消防団長の増子典子さん（前列左）

7人で県の頂点へ 和田スポ少バレーボール部優勝報告



12月11日に和田スポーツ少年団バレーボール部の皆さんが市長を訪ね、11月29日から30日に開催された第31回県小学生バレーボール選手権大会で優勝し、今年3月26日から埼玉県で開催される全国大会への出場が決まった事の報告をしました。

佐藤市長は「合併から2年がたち、明るい話題を提供いただいた。全国大会でも臆することなく頑張ってもらいたい」とあいさつ。主将の渡辺瑠莉佳さんは「チームワークで勝つことができた。全国大会でも力を合わせ勝ち進みたい」と抱負を語っていました。

おいしく出来ました!! 男性のための料理教室

12月6日に本宮市中央公民館において「男性のための料理教室」が開催されました。

これは、本宮市食生活改善推進員協議会が主催し、男性も自らの健康に気を配り元気に暮らしていくことができるようにと、40歳以上の男性を対象として開催されたものです。

この料理教室には、44歳から87歳までの多くの男性の皆さんが参加し、食生活の改善点などの説明を受けた後、ごはんの炊き方からぶりの照り焼き、ほうれんそうのお浸し、味噌汁を実際につくりました。

参加された皆さんは「栄養のバランスなど大変参考となった。家でも作ってみたい」と自信をつけたようです。



力作が勢揃い!! 第2回本宮市文化祭 ～白沢会場～

11月8日から15日まで第2回本宮市文化祭（白沢会場）が開催されました。展示作品の会場となった白沢公民館、ふれあい文化ホールには、本宮市文化団体連絡協議会白沢支部加盟13団体の水墨画や陶芸、押花、油彩画などの作品が展示されました。また、白沢地区の幼稚園児や小中学校の児童生徒の図画や書写も展示され、家族連れで子供たちの力作に見入っていました。

15日には芸能発表会が開催され、日頃の研さんの成果が披露され、観客の皆さんから拍手が送られました。

本宮市の皆さんを
紹介するページ

みんなのひろば

今月の人

富樫 秀一さん
SHUICHI TOGASHI
(本宮字兼谷平)

富樫さんは、郡山市のテレビ局に勤務されています。趣味は和太鼓のほかにはアカペラコーラスだそうで、東京を中心に活動されていますが、郡山でもライブを開くことがあるそうです。

仕事で毎日多忙な日々を送っておられますが、休日は息子さんとのふれあいを大事にされています。

写真は、昨年10月19日に二本松市で開催された「ほんとの空ふれあい音楽会」での和太鼓演奏の模様です。[福島民友新聞社提供]



和太鼓をたたく富樫さん(左から3人目)

私の随想録

「和太鼓は粹で、力強くて、格好いい!!」

我が家は親子3人で和太鼓のチームに入っています。きっかけは、自閉症児であるうちの息子のヘルパーをしてくれている社会福祉法人職員のF氏です。数年前の春、彼に誘われて観にいった和太鼓の大会で魅せられたのです。

また、それは「障がいの有無を問わず皆で楽しもう」と熱い想いでF氏が立ち上げたチームの初舞台でした。その名も『あだたら和(なごみ)太鼓』。「私やりたい!」妻の発案で親子3人はさっそくチームの一員になりました。練習はだいたい月に2回、土曜の午後2時間。『あだたら太鼓保存会』のWさんとTさんにご指導を仰いでいます。Wさんは日本太鼓連盟福島県支部の事務局長を務める重鎮。最近では忙しくてなかなか顔を出せず、そのため指導はもっぱらTさんをお願いしています。Tさんは撥さばきも立ち居振る舞いも美しく、私も斯くありたいと思うのですが...

さて練習では、まずはストレッチと基本のたたき方のおさらい。腰を落としてたたく姿勢は足腰の鍛練になります。撥を持つ手に無駄な力が入ると手の皮を剥くことになりま。その上でようやく曲の演奏です。全員が呼吸を合わせて初めて太鼓はその絶妙な響きを発するのです。

うちの息子は太鼓周りをウロウロしているばかりですが、最近では少しずつ太鼓をたたいてみるが増えてきました。成長していることを感じられて嬉しい瞬間です。

ただいまメンバーは17名で楽しく練習しています。さあ皆さんも一緒に、和太鼓たいてみませんか?

◇ 来月は、島貫しのぶさん(白岩字黒内)の予定です。

こどものひろば

「白沢ミニバスケットボールスポ少」

登録者数：28人
活動日：
○男子
(水曜日) PM 6:30 ~ 8:30 白岩小体育館
(木曜日) PM 6:30 ~ 8:30 白沢体育館
(土曜日) PM 6:30 ~ 8:30 白岩小体育館
○女子
(火曜日) PM 6:30 ~ 8:30 白沢体育館
(木曜日) PM 6:30 ~ 8:30 白岩小体育館
(日曜日) AM 9:00 ~ 12:00 白岩小体育館

連絡先：事務局 石塚 浩子
電話：44-2204



市内で活動するスポーツ少年団を紹介するのは、「白沢ミニバスケットボールスポーツ少年団」です。同スポーツ少年団は、男子と女子があります。今回は、男子、女子それぞれのキャプテンにチームの紹介をしていただきます。

男子ミニバスケットボールスポーツ少年団は、白岩小と糠沢小、大山小の3校から集まっています。

練習は、週に3回白岩小と白沢体育館で行っています。コートも若くて、一緒にプレーをしてくれるので、厳しくつらいときもあるけれど、とても楽しく練習ができます。

バスケットボールは、だれでも楽しくできるスポーツで、続けていると走るのが速くなります。

ぜひ、ぼくたちと一緒にバスケットボールをやりましょう。

男子キャプテン 石塚 浩太

女子は、1年生から6年生までの15名が2校の小学校から来ています。

匠 TAKUMI

今回ご登場いただくのは、写真家で国内外の写真コンテストで高い評価を得ている(有)日の出写真館の伊藤正春さんです。昨年8月には、プロの写真家の世界最高峰の写真コンテストである第百十七回国際写真コンテスト(全米プロ写真家協会主催)で見事最高賞に輝いた世界の匠を紹介します。

伊藤さんは、日の出写真館の三代目としてこの世に生を受けた。

高校を卒業後、東京写真短期大学(現東京工芸大)を卒業。迷わず家業を継ぐこととなった。

平成4年に本宮字上町から現在の本宮字栄田にスタジオを移し、平成7年には、第14回全国技能グランプリで堂々第一位となり労働大臣賞を受賞した。これは業種を超えて技能が評価されるというもので、県内で初めての受賞者となった。

現在、伊藤さんは東北六県営業写真家協会コンテストの審査委員長を務めるほか、福島県知事卓越技能賞(現代の名工)にも選ばれ、その技術は国内外で常に高い評価を得ている。

「写真は、銀板からフィルムへ、フィルムからデジタルに変わりつつある。それが変わっても、お客様に満足していただけるいいものをつくり続けたい」と語り「派手に見えるかもしれないが、見えない所での作業が大変で、神経を使う結構地味な仕事」と笑う。

「世界にどれだけ通用するか、コンテストで自分の腕を磨き続けたい」と抱負を語る。今日も真剣に写真と向き合う、笑顔を決やさない匠だった。



カメラ以外にも実に多くの機材を使いこなす技術も必要。笑顔の裏では「一生に一度の写真は撮り直しはきかない」と気を張る。

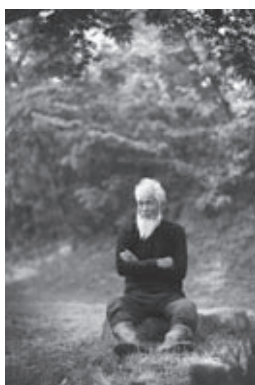

▲作品名「Time in forest」
第117回国際写真コンテストで最高賞に輝いた。

(有)日の出写真館

写真家
伊藤 正春
(本宮字栄田)
☎34-2685

私たちのチームは、チーム

ワークが良く、仲の良いチーム

です。仲間が困っていたり、悩んでいたら、話を聞いてあげたり、はげまし合ったりしています。また、あいさつがしっかりと

できるチームです。試合や練習、普段の生活でも「おはようございます」「こんにちは」「こんばんは」など、コーチや保護者、他のチームにも進んであいさつすることができます。

何年生からでも、バスケットはできます。とっても楽しいので、ぜひ、見に来てください。

女子キャプテン 国分 遥菜

女子キャプテン 国分 遥菜



FM Mot.Com 得情報



インターネットラジオ放送開始!!

●県内初 難聴地域をカバー

今までのラジオ放送とあわせて自主制作した番組をストリーミング配信することでインターネットでラジオが聴けるようになりました。これはサイマルラジオ (Simul Radio) と呼ばれ、これまで電波が届かなかった放送エリアの方々に地域の情報を届けることができるようになりました。

1月5日から放送を開始しています。詳しくは、FMモットコムまでお問い合わせください。

◆問い合わせ先

(株) Mot.com もとみや

本宮字南町裡 26 番地 11 ☎63-0008

[ホームページ] <http://www.fm-mot.com/>





安達地方ふるさと市町村圏文化事業「第2回本宮市民俗芸能大会」が、11月30日に、

伝統文化に
親しみました

～民俗芸能大会～

学び・文化・ スポーツの広場

- 生涯学習センター(中央公民館内)
本宮字矢来39-1 ☎33-2611
- 白沢公民館
白岩字堤崎500 ☎44-2350

解説は福島県文化財保護審議回委員の懸田弘訓先生によるもので、本宮の歴史と伝統芸能の関わりをわかりやすく解説いただきました。
会場には市内外から約400名の方々が来場し、本宮市の伝統文化を心ゆくまで楽しみました。



サンライズもとみやで開催されました。

本宮市内に伝わる民俗芸能を紹介するもので、今回は、北部先囃子や南部先囃子・八ッ田内七福神舞保存会・春日神社・長屋神社神楽保存会の5団体により上演されました。

芸術作品を
堪能しました

～移動美術館展～

白沢ふれあい文化ホールでは、11月22日から12月21日まで、福島県立美術館の収蔵品を身近に鑑賞する機会として「福島県立美術館 移動美術館展 郷土の画家たち」が、企画されました。

館内には、石井柏亭が蛇ノ鼻で描いた「果樹園の午後」や勝田蕉琴「出城釈迦図」、斎藤清「会津の冬(8)川井」など本宮市とゆかりの深い14名の作家の38点が展示され、来館者は近代の福島が生み出した美術文化を堪能していました。



元気いっぱい
作りました!

～凧づくり教室～



青田、荒井、仁井田、岩根の各地区では12月に凧づくり教室を開催しました。

これは、1月18日に荒井公民館グラウンドで開かれる新春凧あげ大会用の凧を作るためのもので、各公民館に多くの親子が参加いたしました。初めて凧づくりを体験する子どもたちが多く、お父さん、お母さんに手伝ってもらいながら楽しんで凧を作成していました。凧あげ大会当日が今から楽しみです!

『マトリョミンと
ロシアのものがたり』

～秋の特別おはなし会～

11月3日に、白沢公民館で、秋の特別おはなし会が行われました。

今回のおはなし会では、特別ゲストとしてロシアの民俗人形「マトリョシカ」の形をかたどった電子楽器「マトリョミン」を演奏するマトリョミンアンサンブル「リエース」のメンバーが演奏を披露してくれました。その演奏にあわせて、市内のお話しボランティア『イクタン号GO』の会員がロシアの昔話などを劇やパネルシアターにして演じました。

不思議な楽器マトリョミンに対する市民の関心は高く、会場には多くの来場者であふれかえりました。参加者は、心地よく不思議な音色の音楽と楽しいお話を十分堪能することができました。



しらさわ夢図書館・中央公民館図書室からのご案内

しらさわ夢図書館

白岩字堤崎500 (☎44-2112)

中央公民館図書室

本宮字矢来39-1 (☎33-2611)



新着本

[絵本・児童書・紙芝居]

- ・エルマーとおおきなとり (デビッド マッキー)
- ・よしおくんがぎょうにゆうをこぼして (及川 賢治)
- ・きんいろの雨 (中川 なをみ)
- ・チョコときんいろのつばさ (レオ レオーニ)
- ・ころわんよういどん! (間所ひさ子)
- ・発達と障害を考える本 全12巻
- ・しーっ!ぼうやがおひるねしているの (ミンフォン ホ)
- ・知識がひろがる!おもしろ雑学100 (カルチャーランド)
- ・里山いきもの図鑑 (今森 光彦)
- ・ぼくらの奇跡の七日間 (宗田 理)
- ・声をなくした紙しばい屋さん (関 朝之)

[一般書・実用書]

- ・ジャーナリズム崩壊 (上杉 隆)
- ・悩む力 (姜 尚中)
- ・名ばかり管理職 (NHK「名ばかり管理職」取材班)
- ・『メタボ』解消100のコツ (主婦の友社)
- ・タンパク質の一生 (永田 和宏)
- ・偽善エコロジー (武田 邦彦)
- ・ウォーキング100のコツ (園原 健弘)
- ・野村再生工場 (野村 克也)
- ・察知力 (中村 俊輔)
- ・無理しない (葉 祥明)
- ・3つの真実 (野口 嘉則)

※これらの図書は、どちらの窓口からも借りることができます。なお、移送などで少々時間を頂く場合があります。

イベント

しらさわ夢図書館のおはなし会

●赤ちゃんおはなし会

と き：1月23日 (金) 11:00~11:20
 と ころ：しらさわ夢図書館 視聴覚室
 ないよう：わらべうた、ふれあいあそび、赤ちゃん絵本のよみきかせ、幼児紙しばいなど。
 対 象：赤ちゃん (0・1・2歳くらいまで) とその保護者、一般

●ジュニアおはなし会

と き：1月24日 (土) 14:00~15:00
 と ころ：しらさわ夢図書館 おはなしコーナー
 ないよう：ストーリーテリング、紙しばい、絵本の読み聞かせ、季節の工作など。
 対 象：長いお話を楽しめる幼児・児童 (4・5歳以上) とその保護者、一般

●リトルおはなし会

と き：1月25日 (日) 11:00~11:30
 と ころ：しらさわ夢図書館 視聴覚室
 ないよう：手袋人形、絵本の読み聞かせ、パネルシアター、エプロンシアターなど。
 対 象：短いおはなしを楽しめる幼児 (3・4・5歳くらいまで) とその保護者、一般

中央公民館図書室のおはなし会

●1月の定例おはなし会

と き：1月10日 (土) 10:30~11:30
 と ころ：中央公民館図書室 こどもとしょしつ
 ないよう：「鬼がきた」をテーマにした絵本の読み聞かせ、紙しばい、エプロンシアター、パネルシアター、工作など。
 対 象：幼児とその保護者

●2月の定例おはなし会

と き：2月8日 (日) 10:30~11:30
 と ころ：中央公民館図書室 こどもとしょしつ
 ないよう：「おおさむ こさむ」をテーマにした絵本の読み聞かせ、紙しばい、エプロンシアター、パネルシアター、工作など。
 対 象：幼児とその保護者



※季節、テーマなどによりおはなし会の内容は、その都度若干変わる場合がありますので、あらかじめご了承ください。
 ※いずれのイベントも、参加は自由で無料です。お誘い合わせの上、おいでください。

国民年金は20歳から加入です！

国民年金は国が運営する公的年金制度です。20歳になったときには、日本国内に住所を有するすべての方が加入します。保険料を納付して、年金を受けとることは、義務であり権利となつていきます。

国民年金は終身年金なので、受給開始から生涯にわたり老齢基礎年金を受け取ることができず、基礎年金の3分の1（将来は2分

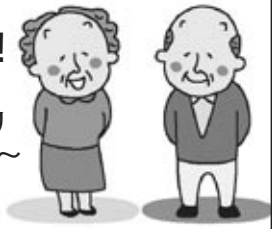

国民年金は、**終身保障！**

～生きている限り受け取れます～



の1)を国が補助するので、現在20歳の方も、平均的に長生きすれば、納付した保険料額以上の年金を受け取ることができるとおトクな仕組みとなつていきます。

もし、保険料の未納期間が多くて年金が受け取れなかった場合、年金に充てられる国の補助(税金)を負担し続けているのに、そのメリットを何も受けられないことになってしまいます。つまり、20歳から60歳になるまで保険料を納付して、満期の基礎年金を受け取ることが一番おトクです。

学生の方には、うれしい特例も！

学生(※)の方には、申請により国民年金保険料の納付が猶予される「学生納付特例制度」があります。

本人の所得が一定以下の学生が対象となり、家族の方の所得は問いません。

申請は、4月分から翌年3月分まで(年度途中から20歳になる方は、その月分から3月分まで)の申請をしていただくようになります。

◆手続き場所

- ・ 市役所市民課
- ・ 白沢総合支所市民福祉課

◆手続きに必要なもの

- ・ 年金手帳
- ・ 印かん
- ・ 学生証または在学証明書

※学生とは、大学(大学院)、短期大学、高等学校、高等専門学校、専修学校および各種学校、一部の海外大学の日本分校に在学する方で、夜間・定時制課程や通信課程の方も含まれますので、ほとんどの学生の方が対象となります。

30歳未満なら、後払いもOK。

学生ではない30歳未満の方には、本人と配偶者の方の収入が一定額以下であれば、申請により国民年金の保険料の納付が猶予される「若年者納付猶予制度」があります。

ご本人の収入が少ないのに、同居する親(世帯主)の収入が一定額以上であるために、保険料の免除制度が利用できない方は、この制度をご利用ください。

◆問い合わせ先 市民課 国保年金係 (☎内線127)

水まわりのリフォームで快適な暮らしを！



お風呂・台所・トイレ・洗面台のリフォームなら当社におまかせ！
給湯機など水道設備の修理も承ります

本宮市水道工事指定店 (株) 小山 設備

代表取締役 小山 宏

〒969-1124 本宮市本宮字仲町39
TEL 0243-33-3031 FAX 0243-33-3036

*借金(サラ金・ローン返済)

にお悩みの方ご相談ください*

司法書士法人 あおば事務所

福島事務所：福島市南中央3丁目7-2 鶴島ガーデン102号
電話番号：024-528-8802
二本松事務所：二本松市成田1丁目816-1コーポ成田3-101号
電話番号：0243-62-2515

国民健康保険税の お支払いについて

来年度から、限定なく
「年金からのお支払い」と
「口座振替」の選択制となります。

これまで、2年間、保険税の納め忘れがなかった方が口座振替で支払う場合に限って、口座振替とすることができましたが、来年度からこうした限定がなくなります。

口座振替でのお支払いをご希望される方は、1月30日までに市役所税務課または総合支所地域振興課の窓口へお手続きください。

なお、お手続きいただきますと、4月分の年金からのお支払いが中止されます。

【ご注意】

- 1 お手続きに際しては、口座振替依頼書の提出が必要ですので、①振替口座の預金通帳、②通帳のお届け印、③保険証をご持参ください。
- 2 上記の期限を過ぎてお申し出いただいた場合は、6月分以降の年金から中止させていただくことになります。
- 3 口座からのお支払いに変更した場合、所得申告時等の保険料控除は、口座振替により支払った方に適用されます。これにより、世帯全体の所得税や住民税が減額となる場合があります。

◆問い合わせ先

本宮市役所 税務課 市民税係
☎33-1111 (内線164)
白沢総合支所 地域振興課
☎44-2111 (内線509)

長寿医療(後期高齢者医療)制度の 保険料のお支払いについて

来年度から、限定なく
「年金からのお支払い」と
「口座振替」の選択制となります。

これまで、年金から保険料をお支払いいただいている方について、2年間、国民健康保険の保険税の納め忘れがなかった方ご本人が口座振替で支払う場合や、世帯主・配偶者が、ご本人(年金収入が180万円未満の方)に代わって口座振替で支払う場合に限り、口座振替とすることができましたが、来年度からこうした限定がなくなります。

現在、年金から保険料をお支払いいただいている方で、口座振替でのお支払いをご希望される方は、金融機関の窓口で口座振替のお手続きをしていただいてから、市民課国保年金係の窓口でお手続きください。

1月30日までに手続きいただくと、4月分の年金からのお支払いが中止され、8月から口座振替によりお支払いいただくこととなります(お支払いいただく保険料の総額は変わりません)。

【ご注意】

- 1 お手続きに際しては、①金融機関へお申し込みいただいた「本宮市税等口座振替依頼書」のご本人控え、②認め印、③長寿医療(後期高齢者医療)制度の保険証をご持参ください。
- 2 上記の期限を過ぎてお申し出いただいた場合は、6月分以降の年金から中止させていただくことになります。
- 3 口座からのお支払いに変更した場合、その社会保険料控除は、口座振替により支払った方に適用されます。これにより、世帯全体の所得税や住民税が減額となる場合がありますので、十分ご注意ください。

◆問い合わせ先

本宮市役所 市民課 国保年金係
☎33-1111 (☎内線127)



真心・親切、お客様の足となり日々安全運転!
一般貸切旅客自動車運送業
小型バスから大型バスまで

観光・研修会・冠婚葬祭等バスのご用命は

協和交通株式会社

TEL 0243-34-4450 FAX 0243-34-4481
〒969-1101 福島県本宮市高木字猫田53-1

感動を残したい。



有限会社 モリモト印刷

〒969-1163 本宮市本宮字白川73-1 TEL 34-2967 FAX 34-4171

感動を伝えたい。

平成21年
1月
スタート

小学生のお子さんをもつ保護者の皆さんへ

新しい医療費助成制度が始まりました

～小学校6年生までが医療費助成対象に～

新しい小学生医療費助成制度が、平成21年1月1日からスタートしました。

新制度は、これまでの小学生の入院医療費助成制度に加え、通院医療費も対象に小学校6年生（満12歳となる日以後の最初の3月31日）まで、自己負担相当額の助成を受けることができます。

「社会保険等加入」の児童のみ
(本宮市国民健康保険加入以外) **登録申請が必要です**

「本宮市国民健康保険加入」
の児童は登録申請が
必要ありません

※今回の制度改正に限り、
「小学生医療費受給資格証」を
直接郵送します。

登録申請書は
小学校を通じて
配布しました

「受給資格登録申請書」は、
市内小学校に在籍する児童を通じて配布しました。

※児童が「本宮市国民健康保険」に加入の方は、申請の必要はありませんが、参考のため全員に配布しました。

登録申請は
市役所へ

〈提出先〉
本宮地区：子ども福祉課 児童福祉係（本宮市役所1階）
白沢地区：市民福祉課 福祉係（白沢総合支所）
月～金 午前8時30分～午後5時15分（祝日を除く）

登録申請のとき
準備いただくもの

申請書には、対象児童（子ども）の保険証のコピーを添付し、
印鑑、振込口座（保護者）の確認できるものをご持参ください。

受給資格証の交付

登録すると「小学生医療費受給資格証」を交付します。

医療機関で
受診するときは

「健康保険証」と「小学生医療費受給資格証」（オレンジ色のカード）を
毎回必ず提示してください。
提示すると、県内全域の医療機関等で、窓口負担（保険診療分の一部負担）
がありません。

※県外の医療機関で受診したとき、県内の医療機関で本制度に対応できない医療機
関で受診したときなど一部例外はあります。

※窓口負担をした場合は、申請により指定の口座へ振り込みます。

◆問い合わせ先：本宮市役所 子ども福祉課 (☎33-1111 内線106・107)
白沢総合支所 市民福祉課 (☎44-2111 内線519・520)

水道工事はお任せ! 本宮市水道工事指定店会

- (南) 須藤住機工業 (34-15528)
本宮市本宮字小幡33番地1
- (株) 小山設備 (33-3031)
本宮市本宮字仲町39番地
- (株) 大敬工業所 (48-3253)
大玉村玉井字中森3番地
- (株) タカマツ (33-5242)
本宮市本宮字一ツ屋12番地7
- (南) キング設備工業 (33-1248)
本宮市青田字戸ノ内122番地11
- (南) 光設工業所 (33-1895)
本宮市青田字孫市2番地25
- (南) 佐藤商会 (33-5875)
本宮市仁井田字富士内1番地1
- オオナミ (株) (33-1001)
本宮市高木字戸崎63番地3
- (南) 本宮設備 (33-2502)
本宮市本宮字南町裡144番地1
- (南) タカトク設備 (33-2183)
本宮市本宮字南町裡109番地
- (南) 濱野和 水道 (33-2788)
本宮市本宮字塩田49番地2



謹賀新年

平成21年1月元旦



郡山吟道会本宮支部
常磐神刀流・本宮吟剣詩舞の会

本宮支部長 遠藤栄岳
連絡先 33-4161

国税電子申請・納税システム「e-Tax」の利用には、住民基本台帳カードが必要です

e-Tax を利用するには、事前に住民基本台帳カード（電子証明書付）の取得が必要となります。
カードの発行には、2週間程度を要しますので、利用される方は、お早めにお手続きください。

発行の手続き

●住民基本台帳カード（電子証明書付）を初めて申請する場合

【必要書類】

- ①運転免許証やパスポートなど官公署が発行した写真付き証明書（持参できない場合は、郵便による本人照会を行います）
- ②写真（写真付カードを希望する場合）

【発行手数料】 1,000円

●住民基本台帳カード（有効期間10年）をお持ちの方が、電子証明書を申請する場合

【必要書類】

- ①住民基本台帳カード
- ②運転免許証やパスポートなど官公署が発行した写真付き証明書（写真付住民基本台帳カードをお持ちの方は不要です）

【発行手数料】 500円

●電子証明書の有効期間（3年）が満了間近で、更新手続きをする場合

【必要書類】

- ①更新する電子証明書が格納された住民基本台帳カード
- ②運転免許証やパスポートなど官公署が発行した写真付き証明書（写真付住民基本台帳カードをお持ちの方は不要です）

【発行手数料】 500円

問い合わせ先

- ◆住民基本台帳カードおよび電子証明発行に関すること
本宮市役所 市民課 市民窓口係
(☎内線123・124)
- ◆国税電子申請・納税システムに関すること
二本松税務署 ☎22-1192

～おわびと訂正～

広報もとみや12月号の25ページでお知らせしました「新春の伝統行事」で、高松山初寅大祭の日程に誤りがありました。正しくは、2月2日(月)となります。

高松山初寅大祭

誤× 2月6日(金) 午後6時から
正○ 2月2日(月) 午後6時から

◆問い合わせ先
JAみちのく安達 ☎33312736

◆入場は無料
(ただし整理券が必要です)

◆場所 しらさわカルチャーセンター
午後1時30分～3時30分

◆日時 2月7日(土)

り、菅原文太氏から立松和平氏に代わりましたのでお知らせします。

「第11回農業振興大会」の記念講演は、講師の都合により、菅原文太氏から立松和平氏に代わりましたのでお知らせします。



立松和平氏
作家・ふるさと回帰センター理事長

講演変更のお知らせ
「第11回農業振興大会」
記念講演

福島県の最低賃金

常用・臨時・パート・アルバイトなどの名称にかかわらず、福島県内の事業場で働く全ての労働者に適用されます。

最低賃金件名	最低賃金額 (1時間)	効力発生年月日
福島県最低賃金 (下記の5産業を除く全産業)	641円	H20. 10. 22
産業別最低賃金	非鉄金属製造業	H20. 12. 1
	電子部品・デバイス・電子回路、電気機械器具、情報通信機械器具製造業	
	輸送用機械器具製造業	
	計量器・測定器・分析器・試験機・測量機械器具・理化学機械器具、時計・同部品・眼鏡製造業	
	自動車小売業	

◆問い合わせ先 福島労働局賃金室 ☎024-536-4604

「安心と信頼」のJA総合葬祭。

JA斎場
あだたら・あだち

— JA 共同施設(株) —
〒964-0862 二本松市杉田駄子内 56-4
tel 22-1210 fax 22-1190

不意に訪れる惜別のとき…
悲しみに耐え、故人を偲ぶしめやかな別れの儀式。
厳粛なご葬儀を、真心でお手伝いさせていただきます。

★ウエディング&パーティーホール
With you!!
レポートあだち
福島県二本松市油井字瀧石 16
TEL(0243)23-5250

平成21年度 放課後児童クラブ・幼児クラブ 利用児童募集

放課後児童クラブ

◆目的と対象児童

放課後児童クラブは、保護者が仕事などで昼間いない家庭の小学校低学年の児童を対象に、適切な遊び・生活の場を提供します。利用できるのは、小学校1～3年生のお子さんです。

なお、夏休み・冬休み・春休みの長期休業期に限り、小学校6年生まで利用対象を拡大する予定です。長期休業期の申込み受付は6月頃となります。

◆募集クラブ

クラブ名	開設場所 (電話番号)
もとみや放課後児童クラブ	本宮第1児童館 (33-2006)
まゆみ放課後児童クラブ	本宮第2児童館 (33-5244)
五百川放課後児童クラブ	五百川小学校 (33-3762)
岩根放課後児童クラブ	岩根地区公民館 (39-2585)
和田こどもクラブ	白沢公民館和田分館 (44-3521)
糠沢こどもクラブ	白沢公民館糠沢分館 (44-2355)
白岩こどもクラブ	白沢公民館白岩分館 (44-2092)

※申し込み状況により開設場所を変更する場合があります

◆保育時間

- 基本利用
授業終了後～午後6時
- 土曜、夏休み等の利用
午前7時～午後6時
- 延長利用
午後6時～午後7時

◆保育料

- 基本利用 (おやつ代を含む)
 - ・月額：2,000円～7,000円 (市民税額による)
 - ・日額：500円(月額が上限)
- 延長利用
 - ・月額：2,000円
 - ・日額：100円(月額が上限)

幼児クラブ

◆目的と対象児童

幼児クラブは、市内在住の幼児と保護者を対象に、集団遊びを通して幼児の豊かな心と社会性を養い保護者同士の仲間づくりの場を提供します。利用できるのは、3歳～6歳の幼児とその保護者です。

クラブ名	開設場所	募集人員	曜日	保育時間	利用料
幼児クラブ	第2児童館 (33-5244)	30組	月・水・金	午前9時30分～11時30分	月額1,500円

【申込方法】

各クラブに備えつけの申込み用紙に必要事項を記入のうえ、利用を希望するクラブへ直接提出してください。

◆受付期間 2月2日(月)～12日(木)

◆必要書類 放課後児童クラブを希望される方は、父母等の就労証明書が必要となります。

◆問い合わせ先 本宮市教育委員会 幼保学校課 幼保教育係 (☎内線245) または各児童クラブ

五百川幼稚園では、来年度から
預かり保育時間を延長しますので、
園児を追加募集します。

本宮市立幼稚園では、就労等によりご家庭での保育が困難なお子さんを通常保育終了後もお預かりしながら、義務教育の基礎となる幼稚園教育を提供しています。

平成21年度より、五百川幼稚園においても、土曜日・長期休業日等も含めて、預かり保育を午後7時まで実施しますので、五百川幼稚園へ入園するお子さんを追加募集します。

◆入園できる幼児

平成15年4月2日から平成17年4月1日までに生まれた幼児

◆申込方法

認印を持参のうえ、五百川幼稚園へ直接お申し込みください。
※預かり保育の申込受付については、入園決定後に行います。

◆申込先

五百川幼稚園
(荒井字山神36-2)
☎33-4370

◆受付期間

1月8日(木)～20日(火)
午前9時～午後4時

※1月14日(水)と、土・日・祝日を除きます。

※受付時間内に申し込みできない場合は、幼保学校課幼保教育係までご連絡ください。

※1月21日(水)に入園前健康診断を実施します。

◆問い合わせ先
幼保学校課 幼保教育係
(☎内線247)

◆保育料

通常保育料	月額	4,000円 (市民税額による減免措置あり)
預かり保育料 (午後6時まで)	月額	2,000円～7,000円 (市民税額による)
	日額	500円(月額が上限)
預かり延長保育料 (午後6～7時)	月額	2,000円
	日額	100円(月額が上限)

※通常保育は午前8時からです。

午前7時からの早朝保育についてはご相談ください。

※幼稚園はお弁当持参になります。

雪の季節です！ 除雪作業に、ご協力をお願い

〈道路沿いの皆さんへ〉

■出入口の除雪は各戸の協力で

道路の安全を確保するため、降雪時には除雪作業を行います。そのため、作業上、各戸の出入口に雪が残る場合がありますので、お手数でも出入口の除雪は、各戸でご協力ください。

■歩道除雪は皆さんの協力で

歩道の除雪は、皆さんのご協力をお願いします。

■消火栓や防火水槽の除雪は皆さんの協力で

消火栓・防火水槽はいつでも使用できるよう、あらかじめ除雪を行い確認しておきましょう。

■道路に雪を出すことはやめましょう

道路への排雪は交通事故の原因となります。絶対にやらないようにしましょう。

■側溝のふたはきちんと閉めましょう

ふたの開けっ放しは除雪の妨げとなり、歩行者にも危険ですので、開けたら忘れずに閉めましょう。

〈ドライバーの皆さんへ〉

■路上駐車は絶対にやめましょう

路上駐車は除雪作業の妨げとなり、多くの人の迷惑となります。絶対にやめましょう。

■除雪作業中は一時通行止めにする場合があります

除雪作業は危険防止や効率的な除雪作業のため、除雪中の区間を通行止めにする場合がありますのでご協力ください。

■通行は児童・生徒・高齢者を優先的に

雪道は、特に道路幅が狭くなります。児童・生徒・高齢者に配慮した運転をお願いします。

◆問い合わせ先

本宮市役所 建設課 (☎内線145)
白沢総合支所 産業建設課 (☎内線526)
《県道の場合は》
二本松土木事務所業務課 (☎22-1151)

総合体育館等の 団体利用について

団体が、総合体育館・白沢体育館・多目的グラウンドを利用する場合の、平成21年度分の仮予約の申し込みを受け付けます。

◆申込方法

所定の様式により、1月16日(金)までに、生涯学習センターへお申し出ください。その後、次により利用団体会議を開催しますので、各団体1名のご出席をお願いします。

【利用団体会議】

◆日時 2月2日(月)
午後7時から
◆場所 中央公民館

◆問い合わせ先 生涯学習センター

☎33-2611

身近な法的トラブル まずは法テラスへ

法テラスは、様々な法的トラブルでお困りの方に解決のきっかけとなる情報をご案内しています。

他にも、無料法律相談、裁判費用や弁護士費用等の立て替えも行っていきます。お気軽にお問い合わせください。
なお、法テラスは、国が設立した公的な法人です。

◆問い合わせ先

日本司法支援センター
(法テラス福島)

☎0503383-5540

平日 午前9時～午後5時

◆コールセンター

☎0570-078374

平日 午前9時～午後9時
土曜日 午前9時～午後5時

恩給欠格者・戦後強制留 留者・引揚者の皆様へ

3月31日で「特別慰労品」贈呈の受付が終了します。

平和祈念事業特別基金では、いまだ請求されていない恩給欠格者、戦後強制留留者、引揚者の「ご本人」に『特別慰労品』を贈呈しています(ご遺族の方は対象となりません)。「引揚者」は、終戦の日まで引き続き1年以上外地で生

活していて戦後引き揚げてきた家族全員が対象です。

請求書等は、本宮市役所保健福祉課および白沢総合支所市民福祉課の窓口にありますので、未請求の方は、早急に申請してください。

◆請求期限

平成21年3月31日まで

◆資格要件等の問い合わせ先 独立行政法人

平和祈念事業特別基金
※請求に関する「お問合せ」や「ご相談」は無料です。

◆無料電話

☎0120-234-933
平日 午前9時15分
～午後5時15分
(土日祝日休)

ありがとう
心静かに手を合わす。

☎0120-43-1194

●年中無休 ●24時間受付 ●大駐車場完備

ほうりん大山斎場

豊かな緑に囲まれた静寂な施設なか、

祭壇 葬儀用品 お料理 花輪 贈答品

など、満足のいくサービスを提供いたします。

社の中の斎場

ほうりん

二本松店 二本松市上竹2-286-1
TEL.0243-23-5520 FAX.0243-22-7377
東和斎場 二本松市針道字鍛冶屋敷15
大山斎場 大玉村大山字玉貫19

漏水当番のお知らせ

月 日	水道工事指定店	電話番号
1月11日(日)	(有)光設工業所	48-2413・33-1895
1月12日(月)	(株)小山設備	33-3031
1月17日(土)	(有)須藤住機工業	48-2357
1月18日(日)	(有)浜野和水道	33-2788
1月24日(土)	(有)本宮設備	33-2592
1月25日(日)	オオナミ(株)	33-1001・33-2412
1月31日(土)	(有)光設工業所	48-2413・33-1895
2月1日(日)	(株)小山設備	33-3031
2月7日(土)	(有)須藤住機工業	48-2357
2月8日(日)	(有)浜野和水道	33-2788
2月11日(水)	(有)本宮設備	33-2592

※宅内の漏水で、早急に修理の必要がある場合のみの対応となります。通常の修理には対応できませんので、ご了承ください。

納期のお知らせ

市県民税	4期分
国民健康保険税	7期分
介護保険料	7期分
後期高齢者医療保険料	6期分
住宅使用料	1月分
住宅駐車場使用料	1月分
保育所・幼稚園保育料	1月分
放課後児童保育料	1月分

納期限 2月2日(月)

※口座振替をご利用の方は、上記納期限の前日まで、残高の確認をお願いします。
 なお、毎週月曜日(祝日は除く)は、窓口業務を午後7時まで延長していますので、税金などの納入および納付相談にご利用ください。

水道管凍結にご注意を

本格的な冬を迎え、水道管の破裂などが多く発生します。凍結の恐れのあるところでは電熱線を巻くなどして、水道管やメーター器を寒さから守る処置をしてください。

水道メーター検針のお知らせ

12月～1月分の水道メーター検針を、1月20日(火)から25日(日)に実施しますので、メーターボックスの上には物など置かないよう、ご協力をお願いします。

市営住宅の空家状況

※ただいま空家は
ありません。

◆問い合わせ先

建設課 建築係
(☎内線146)

11月の交通事故発生状況

	件数	死者	傷者
本年	11 (148)	0 (0)	13 (190)
前年	9 (151)	0 (3)	11 (178)
増減	2 (-3)	0 (-3)	2 (12)

本宮警察署より () は1月からの累計

市のすがた (平成20年12月1日現在)

男性	15,525人 (+8)
女性	16,164人 (+7)
総人口	31,689人 (+15)
世帯数	9,527世帯 (-9)

() は、対前月比



副市長に目録を手渡す
倉田所長 (右)

◎図書購入のため
▽南達舞踊協議会
(代表 内田初子さん)
20,000円

◎防犯行政の推進のために
▽東北電力株式会社
郡山営業所
(所長 倉田雅人さん)
防犯灯
33基

善意
ありがとうございます

祝日におけるごみ収集日 1月12日(成人の日)

通常通り、ごみの収集を行います。また、もとみやクリーンセンターへの直接搬入も通常通り行うことができます。

ごみの収集を休みます 2月9日(月)～15日(日)

定期点検整備のため、ごみステーションへごみを出さないようご協力をお願いします。また、もとみやクリーンセンターへの個人搬入もできませんので、ご注意ください。

◆問い合わせ先

- もとみやクリーンセンター ☎33-5499
- 生活安全課環境保全係 ☎33-1111(内線114)
- 白沢総合支所市民福祉課 ☎44-2111(内線522)

編集後記

平成20年ももうすぐ終わろうとしていきます。毎朝見える安達太良山は雪化粧をほどこし、季節ごとに移り変わるその姿は莊嚴の言葉につぎると思います。さて、平成20年を漢字一文字で表すと「変」だそうで、日本や米国のトップの交代、世界経済の変動や環境異変があったからという理由だそうです。皆さんもいろいろな「変」があった年ではなかったでしょうか。良い「変」もあれ悪い「変」もあったかもしれません。平成21年は丑(うし)年。牛は急がずゆっくりというイメージ。社会情勢の動きは大変速いのですが、五年の平成21年はゆっくりでも良い変化に期待したいと思います。

平成20年をふり返って

昨年は、皆さんにとってどのような年だったでしょうか。世界経済が大きく揺れ動き、原油高や株価暴落など、私たちの生活にも大きな影響を与えた1年でした。平成20年の主な出来事を振り返りながら、今年1年が皆さまにとって、よりよい年でありますように、また皆さまとともに歩んでまいりたいと思います。

1 月

- 3日 伝統行事「岩角山大梵天祭」開催される。



- 7日 伝統行事「八ツ田内七福神舞」が行われる。
13日 本宮市成人式を開催。354人の新成人が出席。

2 月

- 8日 伝統行事「高松山観音寺初寅祭」が開催される。
29日 関東運輸㈱と企業立地基本協定等を締結。



3 月

- 7日 第1回本宮市写真コンクール審査会開催される。全166作品の応募。
13日 白沢の養蚕関係用具が国の有形民俗文化財に登録される。
13日 市内中学校卒業式開催される。
21日 市内小学校卒業式開催される。

4 月

- 1日 後期高齢者医療制度スタート。
7日 市内小中学校入学式開催される。
19日 本宮警察署存続総決起大会を開催。



5 月

- 20日 本宮市観光物産協会設立総会が開催される。

6 月

- 6月2日～7月24日 13地区で市政懇談会を開催。
29日 第2回もとみやロードレース大会を開催。630人が参加。



7 月

- 13日 第1回市民登山を開催。

8 月

- 5日 ソニーエナジー・デバイス㈱と工場増設で基本協定を締結。
15日～17日 本宮市夏まつりを開催。



- 24日 福島県消防操法大会で本宮市消防団が優勝。



9 月

- 4日～21日 12地区で敬老会が開催される。
25日 小学校鼓笛隊パレード「交通安全・防犯協賛」を開催。

10 月

- 19日 第2回もとみや駅伝競走大会を開催。
19日 楽天イーグルスグリーンパーク本宮の命名式を開催。



- 23日 (仮称) 複合施設の建設始まる。
24日～26日 もとみや秋祭りを開催。
26日 社団法人本宮市シルバー人材センター設立総会開催される。

11 月

- 1日 本宮まゆみ小学校創立10周年記念式典が開催される。
3日 本宮市名誉市民に糠澤和夫氏。



- 8日～9日 しらさわ秋祭りを開催。
16日 第20回ふくしま駅伝開催される。総合17位、市の部で12位。



- 30日 もとみや自給自足パーティー。

12 月

- 31日 本宮市誕生から丸2年迎える。



編集・発行／本宮市 市長公室 秘書広報課
〒969-1192 福島県本宮市本宮字万世212 ☎ 0243-33-1111 F A X 0243-34-3138
<http://www.city.motomiya.lg.jp> E-mail info@city.motomiya.lg.jp

「広報もとみや」は、再生紙を使用しています。

QRコード→



携帯版ホームページへ
簡単アクセス