

パイナップルを描いたよ!

6月14日、第二保育所で5歳組と4歳組を対象に絵画教室が開かれました。

本宮市出身で東京都在住の画家高松ゆたかさんを講師にお迎えし、形の真ん中を見つける練習や画用紙の真ん中に線を書く練習をした後、本物のパイナップルを被写体に、一生懸命描きました。

本物のパイナップルを見て、触れて、描き、味も楽しめた絵画教室でした。

平成23年7月号の主な内容

- 地域懇談会を開催
- 平成21年度普通会計財務書類4表の公表



市内13カ所で地域懇談会を開催

皆さまのご意見・ご要望を市政に反映します

5月9日から26日にかけて、市内13カ所で地域懇談会を開催しました。この地域懇談会は、高松義行市長が就任当初から最初に取り組みたいとしていたものであり、現場に向向いて地域の皆さんとお話しをしながら、市民の方々が何を望み、どんなサービスを必要としているかを伺いながら、市政に反映したいとの思いから開催したものです。

この地域懇談会では、東日本大震災による福島第一原発の放射能漏れ事故に対する意見・要望が多数出されました。また、市政に対する貴重なご意見や道路・地区公民館などの施設整備の要望なども数多く出されました。

皆さまからお寄せいただきましたご意見・ご要望の一部について、その後の対応など含めてご紹介いたします。



▲高松市長の説明を聞く岩根地域の皆さん

■地震災害に関すること

【荒井・仁井田・糠沢地区ほか】

質問：市道富士内・上沢線はいつごろ工事されるか。

市長：交通量の多い道路で優先順位としては高い路線。国のゴーサインができればすぐに着工したい。国交省に審査の簡略化と一刻も早い復旧を要望している。

（建設課：今年の秋ごろに工事に入る見込みです）

【和田地区】

質問：菅田橋は、いつごろ通れるようになるか。

市長：まだいつから通れるか、つかめ

平成23年度 地域懇談会質問・意見 項目一覧

開催日時	対象地区 (会場)	参加人数	放射能問題								地震災害							仮設住宅	財政問題	道路・河川	地域振興	農業振興	生活安全	環境	学校・教育	施設要望等	その他			
			放射能	水	農産物	子ども	学校など	線量計	環境美化	草木の処分	その他	道路・橋梁	河川・水路	農地	堤防	公共施設	義援金											家屋	その他	
5月9日	岩根・関下	26	2	1	2	1		1	1	1					5			1									3	6		
5月10日	松 沢	12	1		2		1											1		5										3
5月11日	北町コミセン	43	8		1	1	5	1	1	2		1	1		1		1			1				2	2	1	5			
5月12日	長 屋	30	5	1	4	2	3				3	2								3							1	1		
5月13日	稲 沢	30	7		1	1												5		10	2		2							4
5月17日	白 岩	12	2		1	1					1						1				2			1						3
5月18日	青 田	12	4		2		3				1	2	4	1	2		1	3												1
5月19日	糠 沢	13	8		5		3				1	1	1				1	4												
5月20日	高 木	29	8		1	3	2	2			10							5		1										3
5月23日	和 田	32	3		2	1	1	1			1	8	1					3	5		1									7
5月24日	荒 井	22	2		2	1					2	2			1		3	1		2						4	1	2		
5月25日	サンライズもみや	39	11		3	1	4				3	1				1	2	4								1				1
5月26日	仁 井 田	17	5	2	3	1		2			2	3					1	1												4
合 計		317	66	4	29	13	21	8	2	10	32	14	2	2	1	9	2	2	9	28	5	22	3	2	2	2	11	13	33	
平 均		24.4	5.1	1.3	2.2	1.3	3.0	1.3	1.0	1.4	3.6	1.8	1.0	2.0	1.0	2.3	1.0	1.0	1.5	2.8	5.0	3.7	1.5	2.0	2.0	2.0	2.2	2.6	3.0	



めの線量計を発注している。もう少しばらくお待ちいただきたい。

（生活安全課…6月

13日から町内会・行政区を対象として、20日からは市民の皆さんへの貸出を開始しました）



▲貸出した線量計により測定する本宮11区町内会の皆さん

始めています。線量マップ作成のためご協力をお願いします）

【糠沢、高木、荒井地区ほか】

質問…野菜の摂取制限があるが、自家栽培のいろいろな野菜を

調べられないか。

市長…市では簡易な測定器を2台購入し、農協の協力を得ながら、本宮と白沢のグリーンセンターに置く。晩夏の野菜から測定できるように準備している。
（農政課…管内三自治体と農協とで運用基準を検討しています。）

【高木地区ほか】

質問…広報や防災無線で各地区の値を放送してほしい。情報難民

をださないでほしい。

市長…情報難民を出さないというのはそのとおりである。もう少し綿密にという声もあり、検討させていたきたい。

（秘書広報課…放射線量について

は市内13カ所の値を2日に1回放送しています。市の情報提供は広報紙、ホームページ、防災無線を主としています。緊急時にはFMモットコムにも情報提供し繰り返し放送いただくほか、広報もとみや号外版も発行

行しています）

【仁井田地区】

質問…国の1〜20ミリシーベルトの基準についての考えは。

市長…年間の放射線被ばく量の値を決められるのは唯一国である。ただ放射線の被ばく量は少なくしたほうがいい。子どもたちを守るため、校庭の表土除去に取り組み数値は下がった。これは仮置きであるので、最終的には国・東電に最終処分をお願いする。不安をあおらないよう、情報は早く出すよう国への要望に取り組んでいる。市民の皆さんにはできるだけ被ばくする量を少なくする生活をお願いしたい。広報もとみや号外などでお知らせしていきたい。



放射能に関すること

【各地区】

質問…線量計の配付または市民への貸出の考えは

市長…市民の皆さんへ貸し出すた

【岩根地区】
質問…岩根農構センターはいつ修理できるか。

（産業建設課…菅田橋は6月3日に再開通しました）

市長…災害復旧の中で実施させていただく。国・県の補助事業で施工する予定であり、まだ、着工時期は未定ですが、補助がきまり次第工事に入らせていただきます。

（農政課…まだ具体的な工事の日程は決まっておりません）

【サンライズもとみや】

要望…線量マップを作ってほしい。

市長…文科省では2キロメッシュで線量マップを作るといいう話。市では線量計を用意し白沢総合支所と本宮市役所に置き、貸出する。市民の皆さんに協力してもらい、文科省の線量マップに付け足して本宮市の土壌の線量マップを作りたい。できるだけ放射線を浴びない生活の仕方とかを市民の方々にお知らせしたい。

（生活安全課…6月20日から個人

【長屋地区ほか】

質問：草を燃やすなどという話になると、大池の土手の草は、今後どう処理したらよいか？量が量なので処理に困る。

A：草刈については少々お待ちください。ただき確認させてほしい。何か変化があったらお話しするので、今まで通り対応してほしい。

(生活安全課：町内会・行政区による除草は当面自粛をお願いします。ただし地域の実情により草刈りを行うことはやむをえませんが、刈った草の移動・集積は行わないようお願いいたします)

【和田地区】

質問：市では学校は扇風機でやるというっているが、学校生活をおくる子どもたちをどのように考えているのか。

市長：1教室4つ扇風機をつける。学校の線量測定を見てもらうと、屋外と教室内の値が変らなくなつた。風の強い日でなければ窓を開けても大丈夫と思つている。今、省エネ・エコと節電に関心が集まる中、放射線量を下げる取組みをし、窓を開けら

れる状態になって、なおかつエアコンが必要か、そこまで神経質にならなくてはいけないのかと考えると決断したのでご理解をいただきたい。



【サンライズもとみや】

質問：子どもたちの内部被ばくをできるだけ少なくするように頑張つていきたいと思つている。給食での野菜と牛乳は大丈夫かなど心配。どのくらい放射性物質が入っているか正確なデータを教えていただきたい。

市長：先日給食センターで確認したところ、全て県外の物。たけのこは愛媛産。牛乳は放射性物

質を検出していないので地元のもの。原乳についての調査は頻繁に行っているので安心いただきたい。

(本宮方部学校給食センター：学校給食センターについては、農産物の地産地消を推進しています。しかし、本宮市を含む福島県産の多くの野菜等は原子力災害対策特別措置法に基づき出荷及び摂取を制限するよう指示されていますので、野菜等の産地は福島県以外としています。)

【糠沢地区】

質問：子どもたちのことで、登下校でマスクをしている子を見かけなくなつた。中学校は汚染度が高いが自転車通勤している。その辺はどうか。

市長：空気中にある放射性物質は落ちて少なくなつてくる。保護者の方が心配されれば着けるべきだが、いろいろ話を聞くとマスクもしなくていいし、半袖も大丈夫と学者はいう。家に閉じこもつたりすることや神経質になることが逆に病気の原因になると言われている。できるだけ安全を確保しながら保護者の方の考え方にゆだねていくしか

ない。

■浪江町心急仮設住宅について

質問：避難された方子どもたちの学校はどうなるのか。

市長：どのような人が来るかまだ把握できていない。浪江町でも把握できていない。和田・糠沢には若干の空きがある。一つの学校を用意するか既存の学校を利用するかは、入居された方の状況をみてからになる。

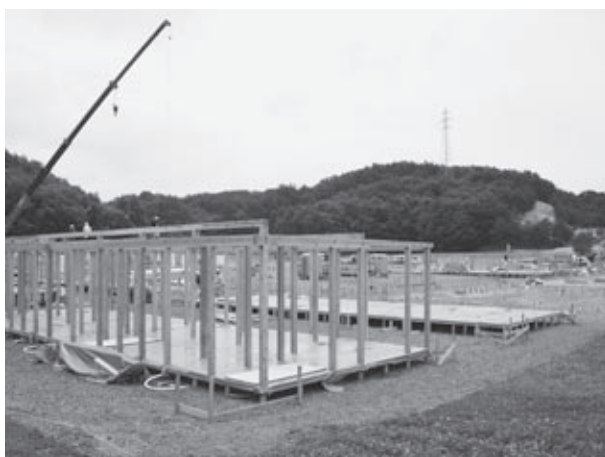

質問：避難期間は短期ではなく、長期となるか。

市長：2年と言うことだが、本宮にいられる間は市民と同じレベ

ルのサービスをさせていたただく。2年という話で収まれば浪江の方もどれだけ幸せか。どんな方がおいでになるかもまだわからない。浪江の役所は混乱して3割位の方をまだ把握していないという話をきく。市としてもできるだけのお手伝いをさせていたただきながら受け入れたい。

意見…お互い福島県民なので、本宮に来て良かったと言われるよう市民も支援していきたい。テレビでやっていたが、病院に行くのが大変。そういう人にも集まってもらい、車をだす。いっぱい入ってもらえる方法をとってもらいたい。

市長…災害救助法での話なので、仮設住宅を造るとなると、市がどうこうできる立場ではなくなるが、できるだけ本宮に来ていただけるようにしたい。浪江町の人のコミュニケーションを崩さない形で入居をしていただく。

白沢総合支所に浪江の出張所を作らせていただく話を進めているが、そういうことを含めて手厚く迎えたい。市民の皆さまにはご協力をお願いしなくて

はいけないこともあると思うのでよろしくお願ひしたい。

■その他の意見・要望

【松沢】

意見…最近、不法投棄のなかで冷蔵庫・テレビが多い。毎月巡回して10年になるが、処分にお金のかかるものが多くなってきた。防災無線で注意を促すことも考えてみてはどうか。

市長…定期的に不法投棄の巡回はしているが、足りないところは役所にご一報いただければ処理をさせていただきます。広報につきましても十分考えていきます。

【長屋地区】

要望…防犯灯が少ない。子供たちの通学路のため、街路灯の増設をお願いしたい。

市長…従来、防犯協議会の要望により設置していた。特に白沢地区は通学路に防犯灯がないと聞く。生活安全課に年間計画を立てるよう指示していた。優先順位等を考慮し、地区的に重点的な予算を配分し、効果のある方法を考えさせていただきます。

いう方向で進めたい。



【北町コミセン】

意見…本宮に図書館ができることを心待ちにしていた。インターネット時代だが、本で読みたい。放射能の本も読みたい。検討していただきたい。

市長…図書館の要望は市民から非常に多く寄せられている。原則として、市には一つの図書館となっている。今は、しらすわ夢図書館がある。造るとすれば分館という形で考える。ある程度

時間が必要だが、市民の皆さんの要望にこたえなくてはいいものとは理解している。

【稲沢地区】

要望…合併して4年目になるが、一番の心配が格差だ。格差のない市政をしてほしい。

市長…まずは、地元をよく理解しなくてはいい。それぞれの地区毎にバランスをとり特色のある開発をしていけばよいと思う。このような懇談会で何が必要か、どうすべきか考えていくのでご指導をお願いしたい。

紙面の都合上、全てのご意見・ご要望は掲載できませんので、抜粋した形で報告とさせていただきます。いただきましたのでご了解ください。

◆問い合わせ先

秘書広報課 広報広聴係
(内線2223・2224)

書類4表を公表します

行政コスト計算書

行政コスト計算書とは、貸借対照表に出てこない（資産の形成につながらない）人的サービスや社会保障給付サービスなどに使った1年間の費用を集計したもので、民間企業の「損益計算書」にあたるものです。

人にかかるコスト	23億5千万円
物にかかるコスト	27億3千万円
移転支出的なコスト	52億8千万円
その他のコスト	2億2千万円
経常行政コスト合計 a	105億8千万円
経常収益 b	3億9千万円
純経常行政コスト a-b	101億9千万円

市民一人あたりは…

人にかかるコスト	7万円
物にかかるコスト	8万円
移転支出的なコスト	17万円
その他のコスト	1万円
経常行政コスト合計 a	33万円
経常収益 b	1万円
純経常行政コスト a-b	32万円

目的別にみると…

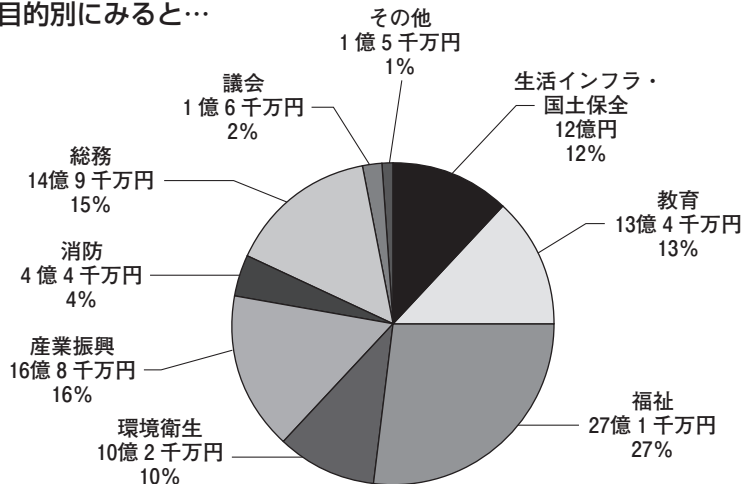

純資産変動計算書

純資産変動計算書とは、純資産（貸借対照表の資産から負債を差し引いた残り）の1年間の変動を表したものです。

期首純資産残高	364億1千万円
純経常行政コスト	△101億9千万円
財源調達	100億3千万円
地方税	42億8千万円
地方交付税	29億3千万円
その他の財源	7億4千万円
補助金等	20億8千万円
その他の変動	1千万円
期末純資産残高	362億6千万円

資金収支計算書

資金収支計算書とは、各種の事業を実施するため、1年間に出入りした資金の動きを見たものです。

経常的収支	26億1千万円
公共資産整備収支	△5億円
投資・財務的収支	△25億3千万円
当期収支	△4億2千万円
期首資金残高	10億6千万円
期末資金残高	6億4千万円

財務書類からわかること

●貸借対照表より

社会資本形成の世代間負担率

社会資本形成が現世代の負担で形成されたか（現世代負担率）、それとも将来世代の負担で形成されたか（将来世代負担率）、その割合がわかります。

現世代の負担率（純資産／公共資産）…78.3%（平成20年度は78.7%）【平均値は50%～90%】

将来世代の負担率（負債／公共資産）…36.1%（平成20年度は37.9%）【平均値は15%～40%】

●行政コスト計算書より

受益者負担比率（経常収益／経常行政コスト）…3.7%（平成20年度は3.9%）【平均値は2%～8%】

行政サービスにかかったお金に対してどれくらいの住民（受益者）負担があったかを示す割合です。

※ 平均値は、財務書類を分析するための比率の平均として国から示された数値です。

◆問い合わせ先 財政課 財政係（内線232）

平成21年度 普通会計の財務

現在、地方公共団体の会計手法は、現金主義を採用し、単年度会計、単式簿記による歳入・歳出の収支計算により決算書等を作成しています。しかしながら、より効率的な行財政運営や行政改革を進めていくためには従来の手法に加え、資産や負債などの情報やコストを意識した企業会計と同様の発生主義、複式簿記の考え方を導入した会計手法が必要となっています。

このような状況の中で、市では平成20年度決算から「総務省方式改訂モデル」により普通会計及び連結の財務書類4表（貸借対照表・行政コスト計算書・純資産変動計算書・資金収支計算書）を作成しています。

なお、連結および詳細については市のホームページに掲載していますのでご覧ください。

貸借対照表

貸借対照表（バランスシート）とは、これまでの積み重ねによって作られた学校、道路などの資産の累計額や、それらの整備のために使われてきた資金や負債（借金）がどのくらいあるのかという状況を表すものです。

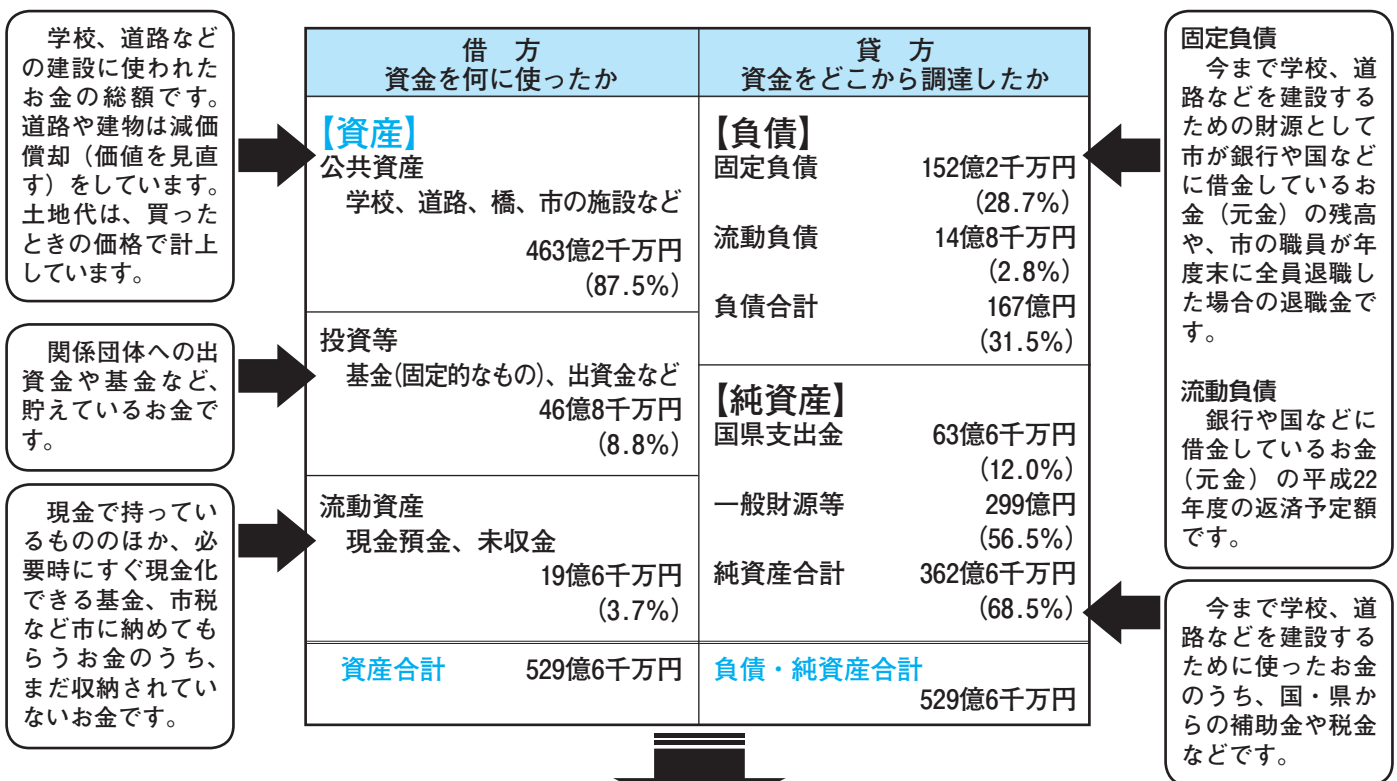

市民一人あたりの貸借対照表 人口31,682人（平成22年3月31日現在）





本宮市の皆さんを紹介するページ みんなのひろば

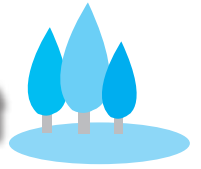

今日の人

国分 美優子さん
KOKUBUN MIYAKO
(糠沢字久保内)

国分さんは「体を動かすことが好き」と言います。8人制バレーボールの主力選手で、家族全員みなスポーツ大好きというご一家です。



私の随想録

「夢を叶えて」

私は、去年の11月から仕事を变えて、一日5時間働いているのですが、職場がとつても温かくて雰囲気が良いんです。皆いろいろ自分の体験話をしてくれたり、一緒に考えたりしてくれます。年齢を気にしない家族のような方たちばかりです。今の仕事は、接客業なので明るく正しくしなければお客様に対して失礼です。気持ちに余裕がなければ

良い接客はできないし、間違えの原因になります。

先日、割引対象商品を割引しなくしてお客様から言われすぐ訂正したのですが、何日か過ぎてそのお客様の顔を見かけたので、私はすぐに「あの時は申し訳ございませんでした」と声をかけたら「いいえ」と言ってくれました。とてもほっとしました。それからまた何日か過ぎてそのお客様が私のレジに来てくれたのです。私は本当にうれしくてとてもありがたかったのです。この気持ちを忘れずにこれからも仕事をしていきたいと思えます。

今の職場は上司を始め、皆良い人ばかりなので、この仕事に変えて良かったとつくづく感じました。そして私は接客業が一番合っているのだと実感しました。気持ちよく働ければお客様に対して明るく接する事ができると思います。疲れていたり悩みがあっても吹き飛んでしまうようなお店にできたら…そして自分のためにも頑張りたいと思えます。

まだまだ、始まったばかりなので思うように行動ができないかもしれませんが「あの店はいい店だよね」と多くの人に言われるように頑張っていきたいと思えます。皆様にお会いできるのを楽しみにしています。ありがとうございました。

◇◇◇
来月は、東野高志さん(本宮字栄田)の予定です。

こどものひろば

本宮市立本宮小学校

久賀 孝子 校長

【児童数】
385名(平成23年5月9日現在)

本宮小学校は、今年で創立138年の歴史をもつ伝統ある小学校です。教育目標を「考える子」「思いやりのある子」「やりぬく子」とし、その達成に向け、児童・教職員・保護者・地域が一体となって努力しています。平成22年度は、交通安全教育への積極的な取組が認められ、第51回交通安全全国国民運動中央大会で表彰を受けることができました。交通安全教育専門員やふれあい安全隊の方々のご指導による安全な登下校のためものです。また、子ども自転車大会にも毎年参加し、安全教育



を推進しています。

本校の全校的な取組の一つとして、朝の「あいさつ運動」を紹介します。高学年の児童が中心となって、登校する仲間を元気なあいさつで迎えています。この運動により、全校生がその日一日を気持ちよく過ごすことができている。この運動は、暑い日も寒い日も休まず一年間を通して続けており、よき伝統となっています。

一昨年度は新校舎が完成し、昨年度は外構や第二校庭も整備されました。今年度は、この恵まれた環境を有効に活用しながら

活躍人訪問



▲「会員同士の交流を深めたい」と話す後藤会長。

本宮市認定農業者連絡協議会

会長 後藤清太郎 さん

■協議会の活動

認定農業者は、意欲のある農業者が経営を計画的に改善するため、5年に1回「農業経営改善計画書」を作成し、市に認定された人です。認定農業者は、国・県・市からいろいろな支援が受けられます。以前は認定農業者になるには条件が厳しかったのですが、今は意欲があれば耕作面積や年齢に関係なくなることができます。今、市には156名の認定農業者がいます。協議会の活動は先進地研修を

行ったり、毎年大玉村の認定農業者との交流会などを行っています。

■会長としての思い

私は水稲と施設野菜を中心に農業経営を行っています。私は協議会の2代目会長で、前任の方から引き継いで会長職をなるとか務めています。

協議会は本宮地区と白沢地区が合併して3年目です。白沢地区には私自身知らない方が沢山いますので、交流を深める事業などを行いたいと考えています。米価の下落など農業経営には大変厳しい情勢であり、会員の皆さんも苦労されていると思います。ただ、こういう時だからこそ、会員の皆さんが集い、情報交換をする場は必要ではないかと考えています。まだ何をすればいいかわかりませんが、会員の皆様のご支援とご協力をお願いいたします。

■私の趣味

洋画が好きでよく見ます。そして、友人と酒を酌み交わすのも大好きです。それから何と言っても2人の孫を見るのが楽しみです。どんなに疲れていても癒してくれます。今は時間がとれませんが、ゆくゆくは妻と旅行に出かけたいと思っています。

ら、「自ら学び自ら考え根気強く実践する児童の育成」をめざし、心身ともにたくましい本宮小学校の児童の育成に努めたいと思います。

- 平成22年度の主な受賞
- ・「17文字のふれあい」 学校賞受賞
- ・「私が作る朝ごはんコンテスト」 学校賞受賞
- ・第55回福島県書きぞめ 展奨励学校賞受賞

▶毎朝元気にあいさつします。朝の「あいさつ運動」の様子



FM Mot.Com 秘情報

あの声は、私です...



《パーソナリティ紹介》

- ◆ラジオネーム：ペロやまペロち
- ◆本名：村山 洋
- ◆出身：本宮字上町

- ◆趣味：いろいろあるので趣味をすることが趣味
- ◆担当番組：それいけ!ペロやまペロち(毎週木曜日 午後9時～)
- ◆リスナーに一言：アニメ、特撮をこよなく愛する番組なので、共感してくださる方、ぜひ聴いてください。



ソフトボールでみんな元気に

～市民競技力向上事業スタート～

一流のスポーツ選手を招いて市民の皆さんの競技力向上を図る事業が始まりました。この事業は昨年度から、ソフトボール、バレーボール、駅伝の3種目で行われています。6月4日にはソフトボールの日本代表チームの元主将 中田まり先生を招いて、本宮第一中学校グラウンドで指導会が行われました。中田先生は「震災後、スポーツを通して元気を伝えたいとずっと考えていました」と話し、グローブの使い方やバッティングの基本などを丁寧に指導していました。



※中田先生（中央奥）から指導を受ける本宮第一中学校と白沢中学校のソフトボール部の皆さん



いちめんのひまわり畑に

～塩ノ崎地区でひまわりの種まきを実施～

本宮市担い手支援・耕作放棄地対策協議会（会長 日向一雄氏）では、平成22年度から白岩の「塩ノ崎の大桜」周辺の耕作放棄地を解消し、営農を再開するためのモデル耕作地として、地元の協力団体（代表 石橋今朝夫氏）に一連の作業を委託しています。今年度は、地区内では栽培されたことのないひまわりや蕎麦（そば）の栽培に取り組み、良い景観づくりや食用油の試搾、蕎麦の試食会などを計画しています。5月29日には関係者やボランティアで、解消された面積の約半分となる50アールに、ひまわりの種まきを行いました。花は、7月下旬から8月中旬にかけて楽しめますので、近くにお出かけの際は是非お立ち寄りください。



パワーあふれる熱戦！

～福島県障がい者卓球大会開催～

6月5日に本宮市総合体育館で、福島県障がい者卓球大会が開催されました。この大会は県肢体不自由者卓球協会（橋本弘子会長）の主催で開催されたもので、大会には県内各地から56名の選手が参加し、日ごろの練習の成果を競いました。また、大会にはロンドンパラリンピック出場候補で本市ゆかりの吉田信一選手（独立行政法人情報通信研究機構所属）が招待され、世界レベルの卓球を披露しました。



▲まゆみ会で卓球を始めたという吉田選手は、世界選手権で活躍する選手からの日の丸への寄せ書きを披露し大会に華を添えるとともに、自身も「皆さんから元気をもらって、世界ランク24位以内を目指し、パラリンピックに出場したい」と抱負を語りました。

災害時に役立てて！

～本宮ロータリークラブ～

本宮ロータリークラブでは災害時支援活動の一環として災害地用シェルターボックス7基を用意しました。シェルターボックスは世界中のロータリークラブが支援するプロジェクトです。

シェルターボックスは、プラスチック製の蓋付きの箱で、中には10人家族が6か月間生活できるよう、テント・ストーブ・浄水キット・毛布・工具などの必需品が入っています。緊急時の災害が発生した時に使用することができます。



祝 会員千人を達成

～もとみやスポーツネットワーク～

もとみやスポーツネットワークでは、会員千人を達成しました。去る、5月23日に中央公民館で、会員千人達成授賞式が行われました。千人目になったのは、本宮市在住の芳賀ケイ子さんで、同クラブと県広域スポーツセンターから記念品が手渡されました。

芳賀さんは「自分の健康のため、また私は小学校の教諭でもあるので子どもたちにもヨガの呼吸法などを教えていきたい」と入会のきっかけと目的を話してくれました。もとみやスポーツネットワークは平成18年12月に「いつでも、どこでも、誰でもが生涯にわたって楽しめるスポーツクラブ」として発足した総合型地域スポーツクラブです。



子ども服のプレゼント

～大阪市の新谷さんから～

大阪市で子供服の仕事をしている、本市にゆかりのある、新谷幸生さんから、夏用の子供服の提供があり、浜通りから雇用促進住宅本宮宿舎に避難されている、未就学児のいる世帯にお分けしました。

当日は、新谷さん本人が友人と来市され、約1時間にわたり配布をお手伝いいただきました。

これから暑い夏を迎えるにあたり、子どもさんと保護者の皆さんは大変喜んでいました。

どうもありがとうございました。

ご協力ありがとうございます！

廃食用油の回収状況をお知らせします。

市では、地球温暖化防止対策と廃棄物の資源化、減量化対策の一環として、ご家庭の使用済み食用油を回収し、環境にやさしいバイオディーゼル燃料(BDF)を精製する取組みを行っています。

平成22年6月14日から廃食用油の回収を開始し、平成23年3月までに皆さんからご提供いただいた廃食用油の回収量は1,233リットルとなりました。平成23年度も引き続き廃食用油の回収を行いますので、市民の皆さまのご協力をお願いします。



廃食用油の回収場所と回収量 単位：リットル

回収月	回収場所/回収量				合計
	中央公民館	白沢公民館	本宮市民元 気いきいき 応援プラザ (えぼか)	本宮市役所	
6月	31	2	32	4	69
7月	52	2	70	136	260
8月	30	7	34	38	109
9月	47	50	43	2	142
10月	29	29	30	19	107
11月	28	41	27	8	104
12月	32	5	38	27	102
1月	17	12	63	24	116
2月	22	35	40	52	149
3月	12	16	21	26	75
合計	300	199	398	336	1,233

◆公用車にBDFを利用しています

市では、災害対策本部車と移動図書館にBDFを使っています。平成22年度には1,251リットルのBDFを利用し、3,277kgの二酸化炭素の削減となりました。現在使用している燃料は、二本松市のおおぞら福祉会菊の里で精製されたものです。

BDFは、生物由来油から作られるディーゼルエンジン用燃料の総称で、二酸化炭素の排出量は、排気ガス中の二酸化炭素・黒煙・硫黄酸化物の排出量が大幅に減ることから、地球にやさしい再生可能エネルギーと言われています。

徘徊高齢者家族支援事業 位置情報端末機(GPS)を お貸しします

市では「認知症になっても安心して暮らせるまちづくり」を目指し、徘徊高齢者を在宅で介護している家族に対して、位置情報端末機(GPS)により、徘徊高齢者の所在を確認できる機器を貸し出します。

■対象者

徘徊の行動がみられる、または徘徊行動のおそれがあるおむね65歳以上の認知症高齢者を在宅で介護している家族の方。

1年半ごとにバッテリーの交換等。

詳細は、高齢福祉課にお問い合わせください。

■サービスの内容
 加入料(最初のバッテリー1個分の代金含む)、および標準充電器費は、市が負担します。

■利用者負担

位置情報の提供費用(パソコン・携帯用) ネットでの検索の場合同月2回までは無料、毎月の基本料金、



◆問い合わせ先

申請窓口
 高齢福祉課
 (内線116・119)

ここから下は広告欄です。内容についてのお問い合わせは、直接、広告主の方へお願いします。

住宅設備・水廻りのリフォーム 見積および相談無料
 業務用家庭用/ストーブ ファンヒーター エアコン販売 設置工事
 超省エネ機種/石油 ガス 電気 各種給湯機器類
 各種器具・水栓類・機械機器類の修理メンテナンス

タカマツ
 TAKAMATSU
 TEL33-5252 FAX34-1240
 本宮市上水道・下水道工事指定店 〒969-1168 本宮市本宮字ツ屋12-7
 TOTOリモデルクラブ会員の店
 Eメール takamatsu.remo@gmail.com

安心・安全でおいしい 水宅配サービス!お申込み受付中!

お申込・お問い合わせは
ウォーターネットショップノジリ
 TEL.0243-33-2321
 本宮市本宮字万世214-1
 (運営会社:株式会社ノジリ)

国保だより

平成23年度

本宮市国民健康保険の税率が決まりました

国民健康保険の税率は、東日本大震災の影響を考慮して、一人当たりの税額を前年度並みに据置くこととし、23年度の税率が次の表のとおり決定しました。

なお、医療費の増加に伴い、必要となる保険税総額の増大が避けられない状況のため、国の基準にあわせ課税限度額を73万円から77万円へ引き上げとなりました。

23年度の国保税の使われ方

平成23年度国民健康保険特別会計の歳入歳出の予算は下記ののとおりです。医療費の支払いが支出の大部分を占めており、皆さんからの国保税と国や県などからの交付金により支払いをしています。しかし、医療費は年々増加傾向にあり、税負担の増額を防ぐためにも医療費の削減が求められています。

負担を増やさないために

本宮市の医療費は、がんや

平成23年度 国民健康保険税

項目	国民健康保険医療費分	後期高齢者支援金分	介護納付金分
所得割 課税所得金額 ×	6.36%	3.05%	2.74%
資産割 固定資産税額 ×	11.00%	—	—
均等割 1人あたり	18,500円	7,800円	9,100円
平等割 1世帯あたり	21,300円	6,500円	6,600円

※国保税は「国民健康保険医療費分」、「後期高齢者支援金分」、「介護納付金分」の合算となります。

生活習慣病などの原因によるものが多くなっています。病気を防ぐために、日ごろから運動や早期の診察、定期的な健康診断を受けることが、医療費削減の有効な手段となります。一人ひとりの健康管理が負担の軽減につながります。

また、ジェネリック医薬品を使用することで医療費を削減する効果があります。ジェネリック医薬品がお勧めできない方もいますので、主治医の相談のもとにご使用ください。

◆問い合わせ先
市民課 国保年金係
(内線125～127)

◆問い合わせ先
市民課 国保年金係
(内線125～127)

平成23年度 国民健康保険特別会計

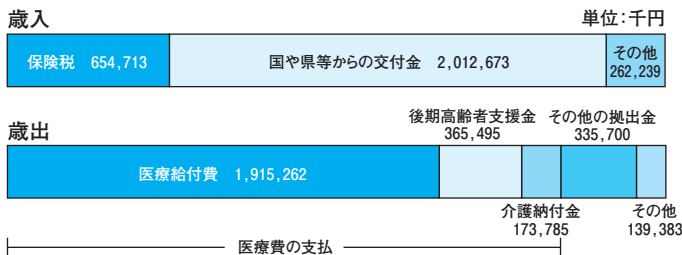

～医療機関を受診された被災者の方々へ～

平成23年7月1日から医療機関の窓口での取扱いが下記のように変わります

1. 医療機関において、保険診療を受ける際には、窓口での被保険者証の提示が必要になります。

現在、震災に伴い被保険者証等を紛失し窓口で提示できなくても、氏名・生年月日等を申し出ることにより、診療を受けることになっていますが、平成23年7月1からは、診療を受ける際には被保険者証等の提示が必要になります。

2. 医療機関を受診した際に窓口負担が免除となるためには、一部負担金等の免除証明書の提示が必要となります。

現在、窓口で以下に該当することを申し出たことにより、窓口負担が免除されている方について、平成23年7月1からは、ご加入の医療保険の保険者が発行する一部負担金等の免除証明書の提示が必要になります。

災害救助法の適用地域（東京都を除く）や被災者生活再建支援法の適用地域の住民（地震発生以後、他市町村へ転出した方を含む）であり、以下のいずれかに該当する方

①住家の全半壊・全半焼又はこれに準ずる被災をした方

- ②主たる生計維持者が死亡し又は重篤な傷病を負った方
 - ③主たる生計維持者の行方が不明である方
 - ④主たる生計維持者が業務を廃止・休止した方
 - ⑤主たる生計維持者が失職し、現在収入がない方
 - ⑥原発事故に伴い、政府の避難指示、計画的避難区域及び緊急時避難準備区域に関する指示の対象となっている方
- ※ただし、被災により免除証明書の交付が困難な一部の市町村の国保又は後期高齢者医療制度の加入者については、当分の間免除証明書は必要ありません。

※原発事故に伴い、政府の屋内退避指示の対象となっていた方の窓口負担の免除は、6月末日までに受けた診療等分までとなります。

◆問い合わせ先

市民課 国保年金係 (内線125～127)

◎ご加入の医療保険の保険者への保険証や免除証明書の申請を忘れずに。

また今年も あつ～い夏がやってきます・・・

熱中症を予防しましょう

昨今、ヒートアイランド現象や地球温暖化による影響の一つとして、熱ストレスの増大が指摘されています。一般環境における熱ストレスの増大は、日常生活での熱中症発症のリスクを高めます。従来、熱中症は多くは高温環境下での労働や運動活動で発生していましたが、最近では日常生活での発生が増加していると言われています。また、体温調節機能が低下している高齢者や、体温調節機能がまだ十分に発達していない乳幼児は、成人よりも熱中症のリスクが高くさらに注意が必要です。

熱中症とは？

高温の環境の中で、体内の水分や塩分（ナトリウムなど）のバランスが崩れたり、体内の調節機能が破たんするなどして発症するもので、症状が重くなると死に至る可能性のある病気です。しかし、適切な予防法を知っていれば防ぐことができます。

どのような場所でなりやすいの？

高温多湿で風がなく、日差しが強い時に起きやすくなりますが、室内でも起こります。体育館での運動時や、暑い室内でも注意が必要です。

予防法は？

- ①日傘をさす、帽子をかぶるなど上手に暑さを避けましょう
- ②吸水性に優れた素材を選ぶなど、服装にも工夫しましょう
- ③こまめに水分を補給しましょう
※アルコールは尿量を増やし体内の水分を排泄してしまうため、汗で失われた水分をビールなどで補給するのはやめましょう。
- ④急に暑くなる日は注意しましょう
- ⑤ベビーカーは道路の照り返しを強く受けるので、乳幼児は注意が必要です
- ⑥集団活動の場ではお互いに配慮しましょう

熱中症はどれくらい起きている？

熱中症での死亡数を男女別年齢階級別にみると、男性では0～4歳、15～19歳、50～54歳および80歳を中心とするピークが見られ、女性では0～4歳および80～84歳を中心とするピークが見られます。65歳以上は日常生活での発生が多いと考えられます。また、65歳以上の発生数が熱中症死亡総数に占める割合は、1995年は54%でしたが、2007年は74.9%と近年増加傾向にあります。

熱中症になった場合の応急処置は？

- ①涼しい環境（風通しのよい日陰など）へ避難しましょう
- ②衣服を脱がせて、冷水や氷で体を冷やしましょう
- ③スポーツドリンクなどで水分・塩分を補給しましょう
- ④意識がない時や意識が混濁しているような時、または自分で水分摂取ができないような時はすぐに救急車を呼びましょう

熱中症の分類と症状は？

- 【Ⅰ度（軽症）】めまい・失神・筋肉痛・筋肉のけいれん・こむら返り
- 【Ⅱ度（中等度）】頭痛・気分不快・吐き気・おう吐・倦怠感・脱力感
- 【Ⅲ度（重症）】意識障害・けいれん・手足が動かない・高体温

◆問い合わせ先

保健課 健康増進係

（えぼか内 ☎63-2780）



◆問い合わせ先

生涯学習センター(中央公民館内)
本宮字矢来39-1 ☎33-2611
白沢公民館
白岩字堤崎500 ☎44-2350

The CORNER of LEARNING / CULTURE / SPORTS

今年も活動開始です

〜岩根地区

長寿大学の開講式

6月から各地区公民館で長寿大学開講式が開催されました。

長寿大学は6月から11月まで学習会や市外研修など、さまざまな活動を予定しています。

岩根地区では、6月3日に開講式を実施しました。

終了後、本宮市役所の生活安全課長を講師に招き、今後予想される大規模な余震対策や避難場所の確認、原子力災害の対策を学習しました。

また、震災の被害状況について、映像をまじえて説明を受け、受講生たちは真剣に聞き入っていました。



お母さんたちの学び・交流の広場

～ひなげし学級～

市内の子育て中のお母さん20名で、今年度もひなげし学級(母親学級)がスタートしました。

ひなげし学級では保育ボランティア「さくらんぼ」のご協力で託児所を設け、参加されたお母さんが集中して講習や事業を受講できるようにしています。

開講式では学級生の自己紹介を行いました。その後、自主活動について話し合い、家庭や子育てに役立つ講座などの年間事業計画を作成しました。



定例のおはなし会始まる!

しらすわ夢図書館では、年齢や発達に合った定例おはなし会、読書教室をほぼ毎月開催しています。

5月28日の「ジュニア読書教室」では、読み聞かせなどのほかに、本を紹介するブックトークを行いました。

テーマに沿った本を紹介して、興味をもった方には貸し出しを行っています。ブックトークの後は、紙工作で、楽しい時間を過ごしました。

みなさんもぜひお気軽に参加してください。



第5回サークル合同展

白沢ふれあい文化ホールでは、5月28日から7月10日まで、本宮市文化団体連絡協議会の後援で第5回サークル合同展を開催しています。今年度は市内で生涯学習活動を行っている16団体が参加出品し、日頃の学習成果の作品を発表しています。

会場には多くの市民が鑑賞に訪れ、絵手紙、陶芸、短歌などの作品1点1点に見入っていました。さらに、ちょうど見頃を迎えたサツキも展示され、鮮やかな花に関心を寄せていました。

なお、各団体では中央公民館や白沢公民館等で活動しており、新規入会者を募集しています。ぜひ、生涯学習活動へのご参加をお待ちしています。



キャラクター
モトム(本夢)くん

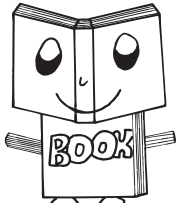

本宮は みんなが愛する 本の街

しらさわ夢図書館 からの 中央公民館図書室 **ご案内**

◆問い合わせ先
しらさわ夢図書館
白岩字堤崎500 (☎44-2112)
中央公民館図書室
本宮字矢来39-1 (☎33-2611)

新着本

[絵本・児童書・紙芝居]

- ・ほこりまみれの兄弟…… ローズマリ サトクリフ
- ・羽生善治のやさしいこども将棋入門… 小田切秀人
- ・動く！遊べる！小学生のおもしろ工作… 滝川洋二
- ・天気の基本を知ろう！…………… 日本気象協会
- ・Q & A式子ども体力事典…………… こどもくらぶ
- ・白川静博士の漢字の世界へ…… 福井県教育委員会
- ・ひとことで音読する古典…………… 横山駿也
- ・ジャミーラの青いスカーフ…… ルクサナ カーン
- ・絵とき生き物は円柱形…………… 本川達雄
- ・地をほう風のように…………… 高橋秀夫
- ・怪盗ブラックの宝物…………… 那須正幹

[一般書・実用書]

- ・稼ぐ人はなぜ、長財布を使うのか？… 亀田潤一郎
- ・愛される人生…………… 斎藤一人
- ・老前整理…………… 坂岡洋子
- ・知らないと恥をかく世界の大问题2…… 池上 彰
- ・1食100円「病気になるない」食事… 幕内秀夫
- ・星守る犬…………… 村上たかし
- ・恐るべきTPPの正体…………… 浜田和幸
- ・宰相の資格…………… 櫻井よしこ
- ・荻原式老後のマネー戦略…………… 荻原博子
- ・チェルノブイリ春…………… 中筋 純
- ・いつも結果を出す人のアポ取りの極意… 津田秀晴

※これらの図書は、どちらの窓口からも借りることができます。ただし、移送などで少々時間を頂く場合がありますので、ご了承ください(視聴覚資料は、図書館でのみ貸出・返却となります)。

イベント

しらさわ夢図書館開館14周年記念事業 『夢まつり』開催

開館14周年を記念して、夢まつりを開催します。
一日中、夢図書館や公民館で楽しいイベントがも
りだくさんです。ぜひ、おいでください。

と き：7月18日(月) 9:30~17:00
と ころ：しらさわ夢図書館・白沢公民館
ないよう：古書・雑誌リサイクル市、インター
ネット無料開放、特別おはなし会(下
記のとおり)、親子映画会、おたのし
みプレゼント、寸劇、フラダンス、水
ヨーヨーあそび、など。

対 象：乳幼児~一般

●夢まつり特別おはなし会

と き：7月18日(月) 11:00~11:45
と ころ：しらさわ夢図書館 視聴覚室
ないよう：いつものおはなし会の特別版です。読
み聞かせ、ストーリーテリング、マジッ
ク、ブラックパネルシアター、エプロ
ンシアターなど親子で一緒に楽しむこ
とができます。

対 象：幼児~
小学生とその保護者



※図書館・図書室の行事については、その都度内容が若干変わる場
合があります。あらかじめご了承ください。

しらさわ夢図書館のおはなし会

●妊婦さんへのおはなし会

と き：7月22日(金) 10:30~10:50
と ころ：しらさわ夢図書館 視聴覚室
ないよう：おなかの赤ちゃんへの絵本の読み聞かせや
わらべうた、ふれあいあそびなどを、実際
に一緒に行きます。また出産後の赤ちゃん
への接し方や子育て豆知識などについても
お話しします。(このおはなし会の後、赤ちゃ
んおはなし会にも参加できます。)

対 象：妊婦さんとその家族

●赤ちゃんおはなし会

と き：7月22日(金) 11:00~11:20
と ころ：しらさわ夢図書館 視聴覚室
ないよう：赤ちゃんへの絵本の読み聞かせやわらべう
た、親子でのふれあいあそびなどを行いま
す。また赤ちゃんへの接し方や子育て豆知
識などについてもお話しします。

対 象：赤ちゃん(2才くらいまで)とその保護者

中央公民館図書室のおはなし会

●定例おはなし会

と き：7月3日(日) 10:30~11:30
と ころ：中央公民館 児童室
ないよう：絵本の読み聞かせ、紙しばい、エプロンシ
アター、パネルシアター、工作など

対 象：幼児とその保護者

震災ガレキの受入れについて

被災した住宅や蔵などのガレキについては、もとみやクリンセンターで受入れています。

7月1日から次により受入れを行いますのでお知らせします。なお、搬入する場合は品目毎に分別するなどご協力をお願いします。

受入要件

解体方法	運搬搬入方法	必要書類など
居住者自ら解体した場合	居住者が自ら搬入	必要書類なし (居住者が同乗せず、 親戚や知り合いの方のみ の搬入は受入れできません)
	一般廃棄物許可業者に依頼し搬入	
	親戚や知り合い等の車両に居住者が同乗し搬入	
建設業者等が解体等をした場合	居住者が自ら搬入	●罹災証明書の写し ●震災瓦礫受付調書 (受付印が押印してあるもの)
	建設業者等(居住者が同乗)が搬入	

※上記に該当しない場合は受入れできません。また、事業所などの建物も一切受入れできません。

■受入期間
平成23年7月1日から平成25年3月31日まで(ただし、祝日および年末年始を除く)

■受付時間

【平日】午前8時30分～午前11時
午後1時～午後4時
【土曜日】午前8時30分～午前11時

■受入品目

▽塀や壁などのコンクリート、ブロック▽瓦▽柱などの木材▽土蔵などの壁▽石膏ボード、断熱材など。
※受入するものは、大きさや長さなど制限があります。事前に市役所にご確認ください。

【受入できない品目】

▽住宅および塀の基礎部分▽鉄骨柱等▽鉄筋入りのコンクリートやブロックなど▽家庭内の一般ゴミ(ステーションに出してください)

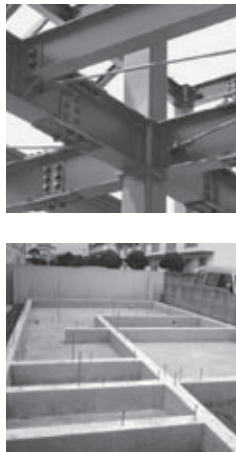

■手続き

震災ガレキの搬入を希望される方は、市役所生活安全課または白沢総合支所市民福祉課に事前にお申し込みください。

◆問い合わせ先

市役所 生活安全課
☎33-1111 (内線114)
白沢総合支所 市民福祉課
☎44-2114 (直通)

救急車の適正利用にご協力を!!

救急出動件数が年々増加しています。救急搬送患者の約4割が軽傷患者です。救急車を本当に必要とする人のために、救急車を利用する前に、自家用車やタクシーの利用ができないか、もう一度考えてみてください。※救急車以外に手段がなく、緊急に医療機関等に搬送しなければならない場合は、迷わずすぐに救急車を要請してください。

こんな理由で救急車を利用していませんか？

- ・病院に行くと待たされる
- ・どこの病院に行けばよいかわからない
- ・入院、通院のためのタクシー代わり
- ・救急車はタダだから
- ・緊急性のない軽いケガや病気(手足の擦りキズ、風邪、歯痛など)

■問い合わせ先 南消防署 ☎33-2875



ここから下は広告欄です。内容についてのお問い合わせは、直接、広告主の方へお願いします。

JAみちのく安達 ただいま住宅ローン(新規・借換)キャンペーン実施中。

ローンセンター

住宅ローン・災害資金(住宅、宅地等の修繕)取扱中 ・マイカーローンもご相談下さい

営業時間 平日：午前9時～午後5時 日曜日：午前9時～午後3時 土曜日定休

住 所：二本松市成田町1-821-1(二本松支店となり) TEL：24-1127

男女共同参画研修を応援

コーチング講座(基礎編)

受講者募集のお知らせ

福島県男女共生センターでは「コーチング講座 基礎編」の受講者を募集しています。相手の考えを尊重する質問型のコミュニケーションを用い、相互理解を深めるのがコーチングです。家庭や職場でもっと良いコミュニケーションを図るための基礎を学びませんか。

なお受付は先着順で申込用紙は市役所に備えて付けてあります。また、市では福島県男女共生センター主催の男女共同参画に関する講座(パソコン講座を除く)を受講される場合に受講料の一部を助成します。助成手続は市にお問い合わせください。

日時

〈第1回〉7月23日(土)・24日(日)

午前10時～午後3時

申込締切 7月5日(火)

〈第2回〉9月3日(土)・4日(日)

午前10時～午後3時

申込締切 8月16日(火)

〈第3回〉11月12日(土)・13日(日)

午前10時～午後3時

申込締切 10月25日(火)

※2日連続講座で各回とも内容は同じです。1日のみ、半日のみ受講はできません。

◆受講料 6,000円

◆会場 福島県男女共生センター

(二本松市郭内)

◆定員 各回とも先着20名

◆問い合わせ先

「講座の内容について」

福島県男女共生センター

☎33-83304

「受講料の助成について」

政策推進課

☎33-11111 (内線218)

平成23年度自衛官募集案内

【自衛官候補生(男子)】

◆資格 18歳以上27歳未満

◆受付期間 年間を通じ行っています。

◆試験日 受付時にお知らせします。

【防衛大学校学生】

◆資格 高卒(見込み含む) 21歳未満

◆受付期間 9月5日(月)～30日(金)

◆試験日(二次) 11月5日(土)～6日(日)

【防衛医科大学校学生】

◆資格 高卒(見込み含む) 21歳未満

◆受付期間 9月5日(月)～30日(金)

◆試験日(二次) 10月29日(土)～30日(日)

【看護学生】

◆資格 高卒(見込み含む) 24歳未満

◆受付期間 9月5日(月)～30日(金)

◆試験日(二次) 10月22日(土)

◆問い合わせ先

市民課 市民窓口係 ☎33-11111

(内線123・124)

自衛隊福島募集案内所

(福島市八木田字榎内25-1)

☎024-545-7995

小中学校・幼稚園 夏季休業期間を延長します

市内の小中学校と幼稚園では、節電対策と暑さを避けて授業するため、夏季休業を5日間延長し、冬季休業を5日間短縮することになりました。

夏季休業 7月21日(木)から8月31日(水) 冬季休業 12月29日(木)から1月4日(水)

本宮第一中学校は、修学旅行の関係から次のとおりとなります。

夏季休業 7月21日(木)から8月26日(金) 冬季休業 12月28日(水)から1月6日(金)

◆問い合わせ先

幼保学校課 (内線235・236)

ここから下は広告欄です。内容についてのお問い合わせは、直接、広告主の方へお願いします。

与話題の

米粉商品できました!

- ◆米粉パン 【ふんわりモチモチでほんのり甘いパンです】
- ◆米粉クッキー 【サクサクの食感。プレーン・チョコ・バターの三種類です】

その他、お米・コシヒカリ純米酒・お漬物なども多数ご用意しております。詳しくは、HP又はお電話にてお問い合わせ下さい。



御稲(みいね)プライマル(株) 本宮市青田字寄松100
TEL:0243(24)1363 http://miine.co.jp

水道工事はお任せ! 本宮市水道工事指定店会

- オオナミ(株) ☎33-11001
本宮市高木字戸崎63番地3
- ㈲光設工業所 ☎33-18005
本宮市青田字孫市2番地25
- ㈲小山設備 ☎33-30031
本宮市本宮字仲町39番地
- ㈲佐藤商会 ☎33-58975
本宮市仁井田字富士内1番地1
- ㈲須藤住機工業 ☎34-55008
本宮市本宮字小幡33番地1
- ㈲タカマツ ☎33-53420
本宮市本宮字一ツ屋12番地7
- ㈲浜野和水道 ☎33-27880
本宮市本宮字塩田49番地2
- ㈲本宮設備 ☎33-25000
本宮市本宮字南町裡144番地1

えぼかミニ夏祭りを開催します

えぼかでミニ夏祭りを開催します。
当日は、ポップコーン、お面づくり、水ヨーヨーすくいや魚釣りゲームなどが行われますので、ぜひご参加ください。

◆日時 7月18日(月)

午前10時30分から正午まで

◆場所 えぼか イベント交流広場

◆問い合わせ先 えぼか (☎63-2780)

献血にご協力ください



街頭献血キャンペーンが行われます。

献血の種類は、全血献血(200ml・400ml)です。また、骨髄バンクドナー登録も行います。

平成23年4月1日より、17歳(男性のみ)から400ml献血が可能となりました。

献血ができる年齢は、16歳から69歳までの方で、体重が45キログラム、女性40キログラム以上で健康な方ならどなたでも献血できます。

65歳以上の方の献血については、60歳から64歳の間に献血をしたことがある方が可能です。

◆日時 7月18日(月)

午前9時から午後6時まで

◆場所 えぼか

◆問い合わせ先 保健課 健康増進係

えぼか内 (☎63-2780)

認知症介護家族会「なごみ会」

「なごみ会」は、認知症の方を介護している家族の会です。

認知症介護の大変さは直面して初めて分かるものであり、介護する家族には、戸惑いや混乱、介護疲れが起こります。「なごみ会」では、認知症介護についての相談や、悩みを話し合い交流を図ることを目的に活動しています。

左記のとおり月1回の定例会を開いていますので、関心のある方は事前に連絡の上ぜひご参加ください。

◆日時 毎月第2月曜日(祝日の場合は次の日)

◆時間 午後1時30分～午後4時

◆場所 中央公民館 第三研修室

◆問い合わせ先 本宮市地域包括支援センター

☎33-1111 (内線116)

金婚夫婦のみなさんを表彰いたします

福島県老人クラブ連合会と福島民報社では、結婚して50年の金婚式を迎える夫婦に対して「金婚表彰」を行います。

該当基準を満たし、表彰を希望される方は、市役所高齢福祉課または、地区の老人クラブへお申し込みください。

◆該当基準 昭和36年に結婚された夫婦

またはそれ以前に結婚され表彰を受けていない夫婦で今回希望される夫婦。

◆申込期限 7月20日(水)

◆問い合わせ先 高齢福祉課 長寿福祉係

(内線119)

花火をする際はご注意を！！

夏と言えば花火ですね！

夏を彩る花火大会も、震災の影響で中止や自粛の動きが相次いでいる中、せめて子どもと一緒に家の周りで家庭用火火を、とみなさんお考えかもしれません。

花火をする際は、次の3つを守り楽しい時間を過ごしましょう。

1. 風がある日の花火はやめましょう。
2. 必ず水を入れたバケツ等を用意しましょう。
3. 後片付けをきちんとしましょう。

(平成22年の全国統計では、花火を含めた火遊びによる火災の件数は年間1,681件です)

ここから下は広告欄です。内容についてのお問い合わせは、直接、広告主の方へお願いします。

水まわりのリフォームで快適な暮らしを！



お風呂・台所・トイレ・洗面台のリフォームなら当社におまかせ！
給湯機など水道設備の修理も承ります

本宮市水道工事指定店 (株) 小山 設備

代表取締役 小山 宏

〒969-1124 本宮市本宮字仲町39

TEL 0243-33-3031 FAX 0243-33-3036

司法書士遠藤宏文事務所

郡山市桑野4-7-19-306

TEL 024-953-6114

相続手続は済んでますか？

ご相談ください！(相談無料、土日でも相談可能)

その他 遺言書、贈与、不動産登記、債務整理・破産
裁判所への提出書類作成、日常トラブルなど

職員採用候補者試験
受付のお知らせ

〈社会福祉法人あだち福祉会〉

平成24年度社会福祉法人あだち福祉会職員を採用するため、採用候補者試験を行います。

◆試験職種及び採用予定人員

介護職員 3名

◆主な職務内容

あだち福祉会が経営する特別養護老人ホーム等に勤務し、入所者の介護業務等に従事します。

◆受験資格

昭和51年4月2日から平成6年4月1日までに生まれ、次の要件を満たす方

●高等学校卒業以上の学歴を有すること

●普通自動車運転免許を有すること

●介護福祉士の有資格者、または、平成23年度中に資格取得の見込みのある方

◆受付期間

7月1日（金）から8月22日（月）

※第1次選考日 9月18日（日）

※郵送による申込書提出の場合は、8月22日（月）までの消印があるものに限り受付します。

◆申し込み先・問い合わせ先

社会福祉法人あだち福祉会
法人本部事務局（特別養護老人ホーム

安達ヶ原あだち荘内
0243-62-0515
（本部直通）
〒964-0938
二本松市安達ヶ原二丁目291番地1

〈安達地方広域行政組合〉

平成24年度安達地方広域行政組合職員を採用するため、採用候補者試験を行います。

次により、受験申し込みを受け付けますので、希望者は申し込みください。

◆試験職種及び採用予定人員

●事務職（一般職） 1名

●技術職（電気） 1名

●消防職 3名

◆主な職務内容

●事務職 安達地方広域行政組合の事務局に勤務し、一般行政事務に従事します。

●技術職 安達地方広域行政組合の衛生処理施設に勤務し、主として施設の管理運営に従事します。

●消防職 安達地方広域行政組合消防本部、消防署、出張所に勤務し、主として火災、風水害、救急等現場における活動に従事します。

◆受験資格

●事務職、消防職

昭和61年4月2日から平成6年4月1日までに生まれた者

（学歴は問いません。）
技術職

昭和56年4月2日から平成6年4月1日までに生まれた者
（学歴は問いません。）

◆受付期間

7月13日（水）から8月12日（金）まで
（執務時間中に限ります）

※郵送による申込書提出の場合は、8月10日（水）までの消印があるものに限り受付します

◆その他

第1次試験は、9月18日（日）に本宮市立本宮第一中学校で行います。詳しくは、お問い合わせください。

◆申し込み先・問い合わせ先

〒964-0917
二本松市本町二丁目60番地2
安達地方広域行政組合自治センター
0243-22-1101

移動子ども映画会開催のお知らせ

地域の子どもたちやご家族、住民の方を対象に、子ども映画会を開催します。ぜひご参加ください。

日時：7月16日（土）

午後1時30分から午後3時まで

場所：サンライズもとみや

内容：3丁目物語～うちのタマ知りませんか？～（30分）

いなかのねずみと町のねずみ（10分）

藤城清治 影絵劇「銀河鉄道の夜」（48分）

入場料：無料

◆問い合わせ先 白沢公民館 ☎44-2350

ここから下は広告欄です。内容についてのお問い合わせは、直接、広告主の方へお願いします。

肝臓の動きを助ける！

本宮特産品 ビール酵母 **卵油** で頑張りよう！

本宮烏骨鶏生産組合

〒969-1106福島県本宮市岩根字苗代田8-1

TEL/FAX：0243-39-2775



真心・親切、お客様の足となり日々安全運転！

一般貸切旅客自動車運送業

小型バスから大型バスまで

観光・研修会・冠婚葬祭等バスのご用命は

協和交通株式会社

TEL 0243-34-4450 FAX 0243-34-4481

〒969-1101 福島県本宮市高木字猫田53-1

善意 ありがとうございます

◎白沢保育所、本宮第4保育所支援のため

▽プラス(株)

・代表取締役社長 今泉公三さん

・おりがみ一式

◎保育所、幼稚園等への支援のため

▽共栄印刷(株)

・代表取締役社長 有賀隆宏さん

・ぬりえ、落書き帳

600冊

◎本宮市の教育振興のため

▽本宮スタンプ会

・会長 加藤一男さん

・みずいろスクール券

20万円分



▲加藤本宮スタンプ会会長(中央)から目録を受け取る原瀬教育長。植野公一郎経営指導員(右)が同席した。

◎学校教育の振興発展のため

▽福島・短期療法を学ぶ会

・代表 三浦彰子さん

・書籍「学校における「認める、ねぎらう、ほめる」の言葉集」

10冊

◎農業振興のため

▽日本へら鮎釣研究会福島あだたら支部

・代表 高橋郁夫さん

・現金

2万円

◎教育振興のため

▽佐藤カネ子さん(和田字大木内)

・故 佐藤俊保さんの遺志により

・現金 20万円



▲佐藤カネ子さん(中央)から目録を受け取る高松市長。次女の夫の大谷弘道さん(右)が同席した。

◎保育所、幼稚園の支援のため

▽(株)福島民報社

・代表取締役社長 渡部世一さん

・絵本「きんばあちゃんの花見山」

10冊

東日本大震災に伴う

災害義援金

▽経聚山地蔵院高木寺

・住職 榊原昌寛さん

・現金

5万円



▲目録を高松市長に手渡す榊原昌寛住職(右)。

▽本宮あつま会(会長 大内 勉さん)

・現金

10万円

▽(社)もとみや青年会議所

・理事長 鈴木 新さん

・現金 22万7,500円



▲高松市長と鈴木新もとみや青年会議所理事長(右)。

▽本宮12区町内会

・会長 阿部甚吉さん

・現金

10万円



▲高松市長に目録を手渡す阿部甚吉本宮12区町内会長(右)。

▽本宮市民生児童委員OB会

・会長 小林英夫さん

・現金

5万円

▽石橋産業開発(株)

・代表取締役 石橋英雄さん

・現金

65万8,484円

▽折原 博さん(東京都)

・川下孝枝さん(北九州市)

・ふるさと納税として復興支援にご協力いただいた方々

・2万円

・10万円



▲左から高松市長、増子二郎さん、丹治弘子さん、橋本喜里さん



▲左から高松市長、川名榮まつしん本宮信友会会長、登柳尚武協和交通代表取締役社長、守谷善英二本松信用金庫本宮支店長

▽まつしん本宮信友会

・会長 川名 榮さん

・現金 5万8,316円

支援物資提供のお礼

3月11日の東日本大震災に際しまして、市民の皆様から多くの支援物資をご寄贈賜り、誠にありがとうございました。被災市民を始め東京電力福島第一原子力発電所事故に伴う避難者の方々に、多くの物資をご寄贈賜り、被災者の皆様に提供させていただき、たくさんの感謝の言葉を頂いたところであります。地域社会を始め地域経済の復興、そして避難者の方々の安否の日々を目指し、一丸となって取り組んでまいりる所存であります。市民の皆さまから賜りましたご厚情にあらためて感謝申し上げますとともに、御礼とさせていただきます。

本宮市長 高松 義行

漏水当番のお知らせ

月 日	水道工事指定店	電話番号
7月2日(土)	(有)須藤住機工業	48-2357
7月3日(日)	(有)浜野和水道	33-2788
7月9日(土)	(有)本宮設備	33-2592
7月10日(日)	オオナミ(株)	33-1001・33-2412
7月16日(土)	(有)光設工業所	48-2413・33-1895
7月17日(日)	(株)小山設備	33-3031
7月18日(月)	(有)佐藤商会	33-5875
7月23日(土)	(株)タカマツ	33-5242
7月24日(日)	(有)須藤住機工業	48-2357
7月30日(土)	(有)浜野和水道	33-2788
7月31日(日)	(有)本宮設備	33-2592
8月6日(土)	オオナミ(株)	33-1001・33-2412
8月7日(日)	(有)光設工業所	48-2413・33-1895

※宅内の漏水で、早急に修理の必要がある場合のみの対応となります。通常の修理には対応できませんので、ご了承ください。

納期のお知らせ

固定資産税	2期
国民健康保険税	1期
介護保険料	1期
住宅使用料	7月分
住宅駐車場使用料	7月分
保育所・幼稚園保育料	7月分
放課後児童保育料	7月分

納期限 8月1日(月)

※口座振替をご利用の方は、上記納期限の前日までに、残高の確認をお願いします。

水道メーター検針のお知らせ

6月～7月分の水道メーター検針を、7月20日(水)から25日(月)に実施しますので、メーターボックスの上には物など置かないよう、ご協力をお願いします。

市営住宅の募集状況

※ただいま募集はしていません。

◆問い合わせ先
建設課 建築係 ☎内線145

市のすがた (平成23年6月1日現在)

男性	15,351人 (-33)
女性	16,064人 (-36)
総人口	31,415人 (-69)
世帯数	9,712世帯 (-12)

5月の交通事故発生状況

	件数	死者	傷者
本年	13 (52)	0 (0)	13 (60)
前年	14 (61)	0 (1)	18 (71)
増減	-1 (-9)	0 (-1)	-5 (-11)

()は、対前月比
郡山北警察署本宮分庁舎より
()は1月からの累計

地デジ化、お済みですか？

地デジ放送を見るには地デジ対応テレビにするかチューナーが必要になります。震災の影響で地上デジタル放送への完全移行期間が最大で1年程度延長になりました。詳しい延長期間は決定次第お知らせします。

市民の皆さんには、引き続き地上デジタル放送への移行準備をお願いします。

◆問い合わせ先
総務省地デジコールセンター ☎0570-07-0101
商工労政課 産業統計係 ☎33-1111 (内線153)

ごみの収集を行います

7月18日(月) 海の日

通常通り、ごみの収集を行います。
なお、もとみやクリーンセンターへの個人搬入はできませんので、ご注意ください。

◆問い合わせ先
もとみやクリーンセンター ☎33-5499
生活安全課 環境保全係 ☎33-1111
白沢総合支所 市民福祉課 生活環境係 ☎44-2114

ここから下は広告欄です。内容についてのお問い合わせは、直接、広告主の方へお願いします。

ありがとう 心静かに手を合わす。

ヨサン イイクオー
0120-43-1194

●年中無休 ●24時間受付 ●大駐車場完備

ほうりん大山斎場

豊かな緑に囲まれた静寂な施設なか、

祭壇
葬儀用品
お料理
花輪
贈答品

など、満足のいくサービスを提供いたします。

— 社の中の斎場 —

ほうりん斎場
ほうりん法要ホール
東和斎場
大山斎場
福島平野斎場

二本松市上竹2-286-1
TEL.0243-23-5520 FAX.0243-22-7377

二本松市針道字鍛冶屋敷15-1
大玉村大山字玉貫19-7
福島市飯坂町平野字大前田1-4
TEL.024-542-6444 FAX.024-542-4960

保健衛生だより

7月の健診日程

種類	対象	月日	受付時間	場所
4カ月児健康診査	平成23年3月1日～3月31日生まれ	7月28日(木)	13:00～13:30	えぼか (本宮市民元いき いき応援プラザ) ※本宮字千代田地内
10カ月児健康診査	平成22年9月1日～9月30日生まれ	7月7日(木)	13:00～13:30	
1歳6カ月児健康診査	平成21年11月21日～12月31日生まれ	7月6日(水)	13:00～13:30	
3歳児健康診査	平成20年3月10日～4月9日生まれ	7月27日(水)	13:00～13:30	
親と子の健康相談	妊婦・乳幼児～高校生の保護者 ※プレママサークル同日開催(10:00～11:00)	7月20日(水)	9:30～11:00	

※健診対象者には、個人通知をお送りします。(すでに受診している方は対象外となります。)

※健康診査には「母子健康手帳・バスタオル」をお持ちください。健康相談には「母子健康手帳」をお持ちください。

【「母子健康手帳」は、保健課(えぼか内)または白沢保健センターでのみ発行しております。】

問い合わせ先

●保健課 健康増進係(えぼか内) ☎63-2780

●白沢保健センター ☎44-4188

日曜・祝日当番医 診療時間 9:00～17:00(昼休み12:00～14:00) ※は、9:00～12:00

7月3日(日)

(医)森小児科医院【小児】(二本松市郭内) 22-3215
 ばばクリニック(二本松市油井) 24-7122
 本宮市国保白岩診療所(本宮市白岩字田中) 44-2008

7月10日(日)

(医)土川産婦人科医院【小児】(二本松市松岡) 22-0035
 (医)成美会鈴木皮フ科クリニック(二本松市本町) 22-6877
 小野崎医院 ※(二本松市針道) 46-2001
 (医)幹正会 よした内科(本宮市本宮字一ツ屋) 63-2333

7月17日(日)

(医)佐藤内科胃腸科医院【小児】(二本松市油井) 22-0174
 (医)辰星会 栞記念病院(二本松市住吉) 22-3100
 いしわたクリニック(本宮市荒井字東学壇) 63-2826

7月18日(月)

土川内科小児科【小児】(二本松市槻木) 22-6688
 (医)菊慈会 きくち整形外科(二本松市油井) 23-2627
 (医)渡辺クリニック(本宮市高木字高木) 34-3311

7月24日(日)

(医)慈水会 みずのクリニック(二本松市根崎) 23-5158
 (医)しかの眼科(二本松市油井) 62-2520
 (医)坂本クリニック【小児】(本宮市本宮字千代田) 34-1188

7月31日(日)

(医)かさい小児科クリニック【小児】(二本松市油井) 22-8800
 (医)ダザイ胃腸科内科医院(二本松市表) 22-9255
 (医)慈久会 谷病院(本宮市本宮字南町裡) 33-2721

8月7日(日)

(医)高橋内科医院(二本松市油井) 22-5636
 (医)青木整形外科医院(二本松市榎戸) 22-3103
 (医)上遠野内科医院【小児】(本宮市本宮字荒町) 33-5866

8月14日(日)

(医)森小児科医院【小児】(二本松市郭内) 22-3215
 岩代国保診療所(二本松市百目木) 56-2461
 池田眼科医院(本宮市本宮字仲町) 34-4100

休日の診療に際しては、終了時間間際でなく、余裕を持って受診されますよう、お願いいたします。

なお、緊急を要する場合はこの限りではありません。

【小児】は、小児科の当番医療機関

病院群輪番制日程表

◎=夜間(18:00～翌日8:00)、●=休日+夜間(8:00～翌日8:00)

月	7月																															8月																		
	1	2	3	4	5	6	7	8	9	10	11	12	13	14	15	16	17	18	19	20	21	22	23	24	25	26	27	28	29	30	31	1	2	3	4	5	6	7	8	9	10	11	12	13	14	15				
栞記念病院	○					○		○								●		○			○							○					○																	
栞病院			●				○									○	●					○					○								○														●	
谷病院				○			○			○			○								○				○					○			●			○														
二本松病院	○			○					●		○		○					○						●					○							○					○								○	

病院群輪番制は、休日または夜間における入院治療を必要とする重症救急患者の医療を確保することを目的に、安達管内の病院(上記の4病院)が輪番制で診療にあたるものです。診療科については、病院にお問い合わせください。

本宮市心の健康づくり相談事業

きぼうホットライン

(相談して) みよう こころまる

☎0243-34-5560

毎週水曜日 10:00から17:00まで

現代社会では、多くの方がストレスを抱えて生活しています。うつ病は、だれでもかかりうる病気です。早めに気づくことが大切です。予約不要、秘密は厳守します。



ドッジボール大会開催

5月29日に、第7回うつくしまスプリングカップ大会が本宮市総合体育館で行われました。

小学生の部16チーム・一般女子の部7チームが参加し熱戦が繰り広げられました。本宮市からは本宮ドッジボールスポーツ少年団が参加しました。



お疲れ様でした

5月31日に本宮市区長会連絡協議会総会がサンライズもとみやで開催され、その席上、6年間本宮13区町内会長を務め、今年3月で退任された遠藤武男さん（本宮字欠下）に感謝状が贈られました。高松市長は「長い間お世話になりました」と感謝状を手渡しました。

全国大会出場を報告

小学生全国空手道選手権大会の福島県代表選手選考会が5月1日に行われ、本宮市から橋本正明さん、武田瑠夏さん、根本颯香さん、武田沙恵理さんの4名が全国大会出場の栄誉を勝ち取りました。6月10日に市役所を訪れ全国大会出場の報告をしました。全国大会は8月に三重県で開かれます。



総務大臣から感謝状

長年にわたり行政相談委員を務められた藤井剛さん（長屋字浦門）に総務大臣から感謝状が贈られました。6月9日に福島行政評価事務所長が市役所を訪れ感謝状を手渡しました。藤井さんは平成9年4月から14年間同委員を務め3月31日に退任されました。

なつかしの一枚

今月からなつかしい思い出の一枚をご紹介します。この写真の感想やエピソードを募集します。



旧本宮町の合併10周年を記念して、本宮小学校鼓笛隊がパレードした風景です。

この時、ここにいた！
ここに写っているのは私です!!
という方、ぜひ当時の体験談や思い出話をお寄せください。

◆連絡先

秘書広報課 広報広聴係

(内線 2030・224)

