

Motomiya

広 報 も と み や

8

Aug. 2015
No.103

本宮から 世界へ

本宮市議会議員一般選挙結果
災害応援協定
子ども屋外プールオープン



本宮から 世界へ

—世界で活躍する
市内企業の挑戦—

イタリア・ミラノ国際博覧会
（万博）の「日本館」イベン
ト広場で6月19日から21日
まで日本各地から厳選した日本酒や焼
酎、果実酒の試飲ができるイベントが
開催され、来場者は日本の「SAKE」
を堪能しました。

全国から選ばれた33蔵元、50品種の
なかに、福島県で唯一、本宮市の大天
狗酒造が選ばれました。

大天狗酒造からは、「大天狗 特別
純米酒」と、そのお酒と本宮産の白加
賀梅でつけた梅酒「大天狗の純米酒で
丁寧に住込んだ梅のお酒」が出品され
ました。

また、6月25日から7月3日まで、
ミラノ万博日本館の第2の拠点「ジャ
パンサローネ」においても大天狗のお
酒は出品され、会場を訪れたイタリア
人はじめ世界各国の人の舌を楽しませ
ました。

大天狗酒造の伊藤滋敏代表は、7月
6日市役所を訪れ、高松市長にミラノ

万博への出品と喜びを報告しました。
伊藤代表は、「ミラノ万博に出品で
きてとてもうれしく思う。早速コンド
ンから取引の連絡があり、PRの成果
がありました。」と話されていました。



懇談する伊藤代表（右）と高松市長

本宮市には
そのほかにも、
海外で活躍す
る企業が多く
あります。そ
の企業をご紹
介します。



【大天狗酒造株式会社】
住所：本宮市本宮字九縄 18
電話：33-2017
定休日：日曜日・祝日

「地元でも海外でも愛してもらえ
 そんな酒にしていきたい」

大天狗の酒造りは4年前までは、岩手の南部杜氏の方と一緒にやって行っていました。それが震災以降、私一人での仕込みに変わりました。それに伴い、酒米も地元でとれた「夢の香米」という品種に100%切り替えました。

また、今回の特別純米酒には、福島県産の酵母「うつくしま燐酵母」を使用し、水は館町にある「雷神清水」の湧水をくんで使用しています。福島県の酵母には「うつくしま燐酵母」と「うつくしま夢酵母」の2種類があります。燐酵母は香り高く、夢酵母は飲み口が

良いと一般的に言われています。大天狗ではその年に作りたい酒に合わせて使い分けています。

香りのある酒にするには発酵期間を長くとる必要があります。そのための温度管理には一番気を使っています。

明治20年に創業した大天狗酒造。創業当時、かつて倉庫に使っていた酒蔵に天狗の面が残っていたことが由来だといわれています。私で4代目、今年で128年ですが、これからも引き継いでいき、地元で作り、地元で愛され、そして海外の人にも飲まれる酒にしていきたいと思っています。



大天狗酒造株式会社
 代表取締役
 伊藤 滋敏さん

世界で活躍する市内企業



世界のキッチンにヒノキ製品を—
 株式会社 光大産業

(株)光大産業では、木材を使ったキッチン用品、バス用品、ラックなどを製造しています。震災以降、風評被害により木の製品の売上げが落ち込んだことから海外進出を決意。平成24年1月に開かれた「ニューヨーク国際ギフトフェア」に出展したことから注目を集め、ヒノキを使ったまな板、寿司下駄、プレートなどがアメリカを中心に人気を集めています。

日本独自の発酵食品の要「糀」を世界へ—
 有限会社 糀和田屋

(有)糀和田屋は古くから本宮で糀を作り続けてきた老舗です。約10年ほど前、福島県の海外商談会に参加したことがきっかけで香港から発注があり、その後オーストラリア、イギリスなどに製品を輸出しています。

日本にしかない「糀」は自然の甘味料としての甘酒や、発酵食品の素として需要があります。今年10月には、香港のシティスーパーで販売会を行います。



市議会議員20人が選ばれる

本宮市議会議員一般選挙



当選証書付与式

本宮市議会議員（得票数順・敬称略）

氏名	得票数
川名 順子	1,464.155
三瓶 幹夫	1,017.798
後藤 省一	922.000
根本 七太	915.000
斎藤 雅彦	870.000
渡辺 秀雄	784.538
渡辺 忠夫	778.533
渡辺 由紀雄	723.496
伊藤 隆一	700.000
橋本 善壽	697.000
三瓶 裕司	680.201
作田 博	663.000
川名 正勝	649.844
渡辺 善元	629.431
山本 勤	603.000
石橋 今朝夫	601.000
菅野 健治	597.000
國分 義之	577.100
円谷 長作	507.000
国分 勝広	471.899

本宮市議会議員一般選挙は、7月12日に市内14投票所で行われました。今回の選挙の投票率は62.24パーセントでした。平成23年7月に行われた選挙の投票率は、64.91パーセントでした。選挙の結果、現職16人、元職1人、新人3人の20人が当選され、7月13日に当選証書付与式が市役所で行われ、菊地恵和選挙管理委員長から当選証書が一人ひとりに手渡されました。今回当選された議員の皆さんの任期は、平成27年8月1日から平成31年7月31日までの4年間です。

各投票所の投票状況

投票所	当日の有権者数(人)			投票者数(人)			投票率(%)		
	男	女	計	男	女	計	男	女	計
本宮第1投票所	1,337	1,415	2,752	571	573	1,144	42.71	40.49	41.57
本宮第2投票所	1,517	1,691	3,208	604	664	1,268	39.82	39.27	39.53
本宮第3投票所	1,453	1,567	3,020	653	755	1,408	44.94	48.18	46.62
青田投票所	633	630	1,263	260	251	511	41.07	39.84	40.46
荒井投票所	758	783	1,541	347	342	689	45.78	43.68	44.71
仁井田投票所	553	567	1,120	251	294	545	45.39	51.85	48.66
高木投票所	1,327	1,339	2,666	503	540	1,043	37.91	40.33	39.12
岩根投票所	1,191	1,219	2,410	534	566	1,100	44.84	46.43	45.64
和田投票所	722	768	1,490	417	450	867	57.76	58.59	58.19
糠沢投票所	1,093	1,130	2,223	559	612	1,171	51.14	54.16	52.68
白岩投票所	698	737	1,435	418	444	862	59.89	60.24	60.07
長屋投票所	265	294	559	191	192	383	72.08	65.31	68.52
稲沢投票所	324	357	681	220	217	437	67.90	60.78	64.17
松沢投票所	154	164	318	89	98	187	57.79	59.76	58.81
期日前投票所				1,694	2,056	3,750	14.09	16.24	15.19
合計	12,025	12,661	24,686	7,311	8,054	15,365	60.80	63.61	62.24

災害時応援協定

4社3業種と協定を締結

6月30日、本宮市と東北電力株式会社郡山営業所、福島県LPGガス協会郡山支部（本宮支部）、増子株式会社、有限会社中央タクシーが災害応援協定を締結しました。これらの協定は、大規模な停電や地震、風水害、その他の災害の発生に備え、災害等が発生し、または災害が発生するおそれがある場合において、被害の防止または軽減を図ることなどを目的としています。

市では、初動対応が重要であり、迅速かつ適切に対応を行い、市民の生命・財産を守るために、民間団体や事業所の皆様のご協力が不可欠であることから、さまざまな企業や団体と応援協定などを締結しています。今回の協定を含め22の協定を結んでいます。



協定を締結した企業の皆さん

災害時応援協定の内容

●LPGガス等の供給協力に関する協定

【協定内容】災害時におけるLPGガスおよびガス機器等の供給・設置、保安点検車両・災害派遣従事者車両（緊急車両）の通行支援

【協定先】福島県LPGガス協会郡山支部
福島県LPGガス協会郡山支部本宮支部

●電力復旧の協力に関する協定

【協定内容】大規模な停電時の情報提供、情報連絡員の派遣・受け入れ、防災拠点施設・避難所等の優先電力復旧、電源車等の応急設備使用、管理道路・電柱等の迅速な復旧、支援物資の提供、資材置場等の確保

【協定先】東北電力株式会社郡山営業所

●タクシー車両による緊急輸送に関する協定

【協定内容】災害時における緊急輸送の協力、災害情報の提供、平常時における道路等の危険箇所の通報、車両の通行支援

【協定先】増子株式会社
有限会社中央タクシー

子ども屋外プール

完成 中村真衣さんが水泳教室

6月29日、完成した子ども屋外プールの落成式が行われました。

落成を記念し、シドニーオリンピックメダリストの中村真衣さんをお迎えし、泳ぎ初めをしていただきました。また、式終了後は本宮まゆみ小学校の6年生を対象に中村真衣さんの水泳教室を行いました。子どもたちは、バタ足や体の姿勢など泳ぎの基礎を学びました。

子ども屋外プールは、震災以降の子どもたちの体力向上・外遊びの機会増大のため建設されました。本宮まゆみ小学校の授業に使われるほか、7月4日からは、土・日曜日と夏休み期間中、小学生以下を対象として無料開放されています。



テープカットをする皆さん。左から本宮まゆみ小学校小浜伸校長、国分義之議長、高松義行市長、中村真衣さん、若谷蓮さん（まゆみ小6年）

幼・保・小・中学校の取組み

学校では、「(改訂版)運動身体づくりプログラム」を体育の時間に採用したり、中学校区ごとに共通実践事項を取り決めたりして、体力・運動能力の向上にむけた取組みを継続しています。

また、市教育委員会では、本宮市体力向上委員会を年に2回開催し、幼・保・小・中学校それぞれで取り組むべき実践事項を決め、体力向上と健康教育の充実を図ることを通して心身の健康な子どもの育成に努めています。

特に今年度は、運動能力の低下によって運動を好まない生活習慣が身についてしまうことへの懸念を取り除くため、学校から家庭に対し、生活リズム改善や肥満防止への協力要請や積極的に子どもを運動させる必要性についての啓発活動に力を入れています。



泳ぎ初めをする中村選手(上)

水泳教室の様子(右)



市長・相模女子大理事長

県知事を表敬訪問

6月22日、高松市長は、市と連携協定を結んでいる相模女子大学の谷崎昭男理事長と共に、内堀知事を表敬訪問しました。

内堀知事が副知事在任中に相模女子大で講義を行い、また、東日本大震災時には相模女子大が福島県を激励された関係から、今回の訪問となりました。

内堀知事が今回の訪問のお礼に谷崎理事長へ福島県の地酒を贈り、今後も交流を深めていくことを約束しました。



左から高松市長、内堀知事、谷崎理事長

百歳賀寿

武田トミノさん祝百歳



百歳を迎えたトミノさんを囲んで

武田トミノさん（本宮）が4月26日で満100歳を迎えられました。百歳賀寿贈呈式は市内誓伝寺で行われ、市長・県知事から賀寿が贈られました。

トミノさんの長生きの秘訣は、好き嫌いなく何でも食べること。一生懸命に働くこと。今は家の周りの草むしりが忙しいそうです。

百歳を迎えられ、「幸せの絶頂です。14人の孫と7人のひ孫に恵まれ、とても幸せです」と話されていました。

納税貯蓄組合

納税功労者の皆さんを表彰

6月26日開催の本宮市納税貯蓄組合連合会総会において、納税功労者表彰と5年継続完納納税貯蓄組合表彰が行われました。

納税功労者表彰は、長年、納税貯蓄組合長を務められた遠藤基栄さん・増子寿和さん・根本昌明さんの3人が受賞されました。

また、5年継続完納納税貯蓄組合表彰は、大町3・北ノ脇・高木共栄・羽瀬石第2・鳴神台の5組が受賞され、表彰状が授与されました。



長年の功労をたたえて表彰

市内中学生5人

ベラルーシへ派遣

一般社団法人「福島子ども未来を考える会」のベラルーシ派遣団員として市内の中学生5人が選ばれ、ふくしま復興特別大使として委嘱を受けました。今回選ばれたのは、菅野美南さん（白沢中）、梶川芽生さん（白沢中）、渡辺莉久さん（白沢中）、吉田理桜さん（本宮二中）、山崎恵理香さん（本宮二中）の5人。

5人は、7月27日に出発し、8月7日まで滞在、文化交流活動やスポーツを通じた交流活動を行うほか、放射性物質検査機を製造するメーカーを訪問し、福島の将来に向け学んできます。



ベラルーシへ派遣される5人の中学生

緑の募金

実績のご報告

今年度の緑の募金にご協力いただき、誠にありがとうございました。

「復興 ふくしま！緑の募金」をテーマに、皆さまからご協力いただきました緑の募金は、市内の緑化推進として実施する「花いっぱい運動」の資金として有効に活用させていただきました。

今後とも緑の募金へのご理解とご協力をよろしくお願い申し上げます。

平成27年度募金額

募金区分	箇所	募金総額
街頭募金	1ヶ所	124円
家庭募金	行政区(136区)	704,600円
企業募金	64力所	437,596円
職場募金	43力所	103,364円
学校募金	4校	48,443円
合計	248力所	1,294,127円

マリーゴールドの花苗などを市内公共施設33力所、行政区62力所に配布し、植栽していただきました。



白沢公民館白岩分館

館長に渡辺利広さん

7月1日付けで、白沢公民館白岩分館長の辞令が交付されました。

今回新たに渡辺利広さん（白岩）が白沢公民館白岩分館長に任命されました。

渡辺さんの任期は、平成27年7月1日から平成29年3月31日までです。



白沢公民館白岩分館長
渡辺利広さん

消防幹部大会

消防団関係者など31人を表彰

第65回消防幹部大会が6月14日、しらさわカルチャーセンターで行われ、本宮市消防団幹部ら約200人が出席しました。大会では、功績のあった消防団関係者など31人に表彰が授与されました。



福島県精勤賞を受章した本宮市消防団武田庶務部長

東京もとみや会通信 その3

『ふるさと～もとみや～』



東京もとみや会事務局長
野地 博さん

私、現在は千葉県柏市に在住し、新生『東京もとみや会』の事務局長をしております。実家は誓傳寺の近くにあり、母はまだ健在で百三歳になりますが、兄夫婦と、母と同居している姉に任せっ放しなので、退職後は月に一度位は母の顔を見に帰るようにしています。帰省時には阿武隈川や安達太良の峰々が視界に入ると、いつもほっとします。昨年は何十年振りかで母と秋祭りを観ることができました。勇壮な裸神輿も観られたし、小さい頃に太鼓台を引いたり、舞台上で太鼓を叩いたりしたことを思い出しました。一度、同級生の三人が fm. mot.com でパーソナリティーをしていた「続・演歌を聞きながら」の番組へ陣中見舞いに行った際、突然飛入りで番組に出させてもらったりしたこともありました。今年は中学校のクラス会を予定しており、その幹事会もあるので、旧友と昔話に花を咲かせるのを楽しみにしているところです。

こんにちは！市長です vol. 34



本宮市長
高松 義行

「暑中お見舞い
申し上げます」

皆さん、こんにちは。

真夏を感じさせる日が続いており、間もなく梅雨明けとなるのではないのでしょうか。

本宮まゆみ小学校敷地内に「子ども屋外プール」が完成し、6月29日に落成式が行われました。落成を記念し、シドニーオリンピックピック銀メダリストの中村真衣さんをお迎えし、泳ぎ始めの模範泳法を披露していただきました。この子ども屋外プールは、東日本大震災の影響により、屋外での活動機会が減少した子どもたちのために、水泳を通して体力づくりや健康増進を図ることを目的に建設されました。子ども屋外プールは、本宮まゆみ小学校の授業に使われるほか、7月4日からは、土・日曜日と夏休み期間中、小学生以下を対象として無料開放されています。さて、災害時に対応するため、6月30日に電気、ガス、タクシールの企業4社と災害時応援協定を締結しました。電力復旧、LPガス等の供給協力、タクシー車両によ

る緊急輸送などでご協力をいただけることとなり、今回の協定を含め22の協定を結び、災害時の更なる備えに対応が図られることに感謝申し上げます。9月20日には、荒井運動場をメイン会場として総合防災訓練が実施されますので、多数の皆さんの参観をお待ちしております。

皆さんの生の声を聞かせていただく地域懇談会が、市内14会場で行われます。地域懇談会では、平成27年度の市の方向性について、震災前にも増して元氣な本宮になるため「定住からはじまる 住みたいふるさと もとみや創生」をスローガンに掲げ、予算概要と定住促進を重点事業とした施策の実現に向けてお話をさせていただいております。地方創生を確実に実現するため、市民の皆様のご意見、ご提案をお聞きし、市政に反映させてまいりたいと思っておりますので、お誘い合わせの上、是非ご出席ください。

暑さが厳しくなっており、特に熱中症に注意が必要です。熱中症は屋内・屋外を問わず発症しますので、体調管理に充分ご留意のうえ、お過ごし下さい。

(7月22日執筆)

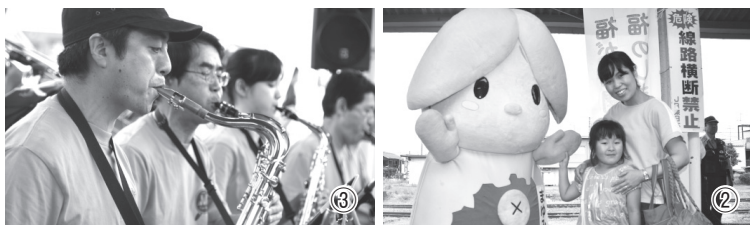

①本宮駅に到着したSLふくしまDC号 ②まゆみちゃんも搭乗者を歓迎
③ビッグバンド・ファジーネーブルの皆さんがSLをお出迎えしました

D SLふくしまDC号 C フィナーレをかざる疾走

4月1日からスタートした「ふくしまステーションキャンペーン（ふくしまDC）」のフィナーレとして、6月27日、28日に東北本線 郡山～福島間の上下線で「SLふくしまDC号」が運行されました。

本宮駅ではおもてなしイベントが行われました。地元ビッグバンド・ファジーネーブルの演奏や、市キャラクターまゆみちゃんが登場しイベントを盛り上げました。

多 本宮第二中学校同窓生 行の松も元気です！

本宮第二中学校昭和31年卒業生で集まる「多行松の会」は年に一度6月第3土日曜日に同窓会を開いています。多行松の会という名称は、皆さんが中学校時代、名倉山から株分けしてきて校庭に植えた松に由来します。その松は今も、五百川小学校の校庭に移され元気に存在しています。6月21日の同窓会では、その松の前で記念撮影を行いました。



多行松の前で記念撮影をする皆さん

巧みな演奏を魅せるノエさん



バ ノエ・乾と仲間たち ロック音楽の調べ

6月26日、新進気鋭のヴァイオリニスト、ノエ・乾さんと、若手奏者の皆さんがサンライズもとみやで昼・夜2回コンサートを行いました。

昼の部は、中学校芸術鑑賞教室として行われ、夜の部は、一般の方向けに行われました。ヴィヴァルディの四季が演奏されたほか、各楽章の前には市内中学生がソネット（詩）の朗読をしました。

十 まゆみちゃんが出演 十六茶CMが放送中！

まゆみちゃんをはじめ県内のご当地キャラが出演したアサヒ十六茶のCMが7月11日から放送中です。

また、まゆみちゃんは十六茶のメディアキャラバン隊に抜擢。アサヒ飲料の社員の方と一緒に福島中央テレビと福島テレビを訪問し、十六茶と本宮市をPRしました。その模様は8月7日のゴジテレChuと8月5日のスマイルプラスで放送されます。

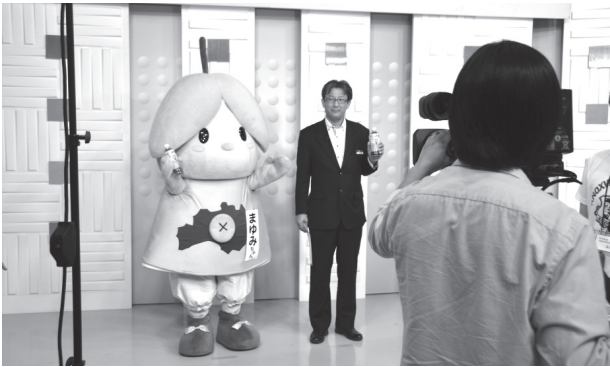

スタジオでのテレビ出演に張り切るまゆみちゃん

十一 本宮市消防団 これまでの活動に感謝

7月2日、本宮市消防団の退職報償金交付式が本宮市役所で行われ36人の退職者の皆さんが出席しました。

また、退職報償金とともに、地域の防災に貢献した長年の消防団活動をたたえ感謝状が授与されました。



これまでの消防団活動をたたえ消防団長から感謝状を授与される遠藤晃弘さん

おいしそうにほおぼる児童



十二 6月食育月間 地元食材を使ったデザートに舌鼓

6月の食育月間に合わせ、学校給食センターでは6月19日、市内の全小学校に地元産お米のムースを提供しました。これは、地元の米粉を利用したムースの上に市内農家の根本市徳さん（高木）が栽培したイチゴで作ったジャムを乗せたデザートです。

児童たちは地元のおいしい食材をおいしそうにほおぼっていました。

生徒に向け講演をする渡部副台長



十三 キャリア教育講演会 わからないから面白い

7月2日、サンライズもとみやで市内中学3年生を対象としたキャリア教育講演会が開催されました。講師を務めた国立天文台の渡部潤一副台長は、何が起るかわからない星の動きを探ることの面白さについて話し、生徒たちはわからないことに挑戦することの大切さ・夢に向かって努力する姿勢について考えながら、耳を傾けていました。



本宮市の皆さんを紹介するページ

みんなのひろば

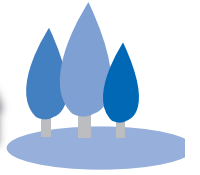

今月の人

三瓶 勝也さん
KATSUYA SANPEI
(高木字中島)

この夏楽しみなこと：
壮年野球、BBQ

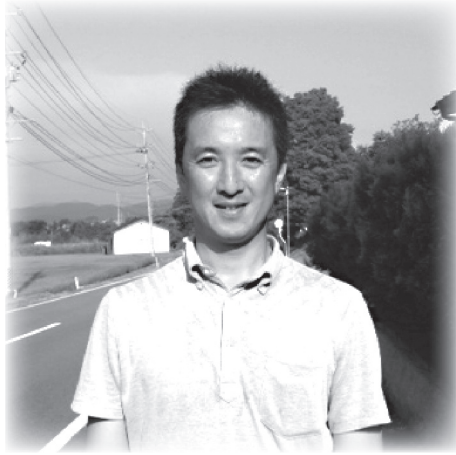

私の随想録

「四十一歳」

今年の1月で41歳になりましたが、自分自身、41歳になったと自覚があまりないというよりは、認めたくないというのが、本音かもしれませ

ん。世間一般的には、「オヤジ」と呼ばれる年代ですが、自分なりに良い意味で反省しているかと思いません(笑)
趣味の野球では、郡山ベースボールクラブに所属して20代から30代は、週2回は練習して、4月から10月までは毎月大会に出場して、オフシーズンには、ほぼ毎日トレーニングしていました。平成16年には、西武ドームでのクラブチーム全国大会に東北代表で出場して、1回戦で負けてしまいました。貴重な体験ができました。現在もクラブチームで活動はしていますが、年齢とともに体力の衰えや、若手の活躍などもあり試合出場も減りましたが、スタメンを期待して自主トレは欠かさずやっています。

まだ心のどこかで、自分なりにまだやれるという負けず嫌いの気持ちがあつて、体を動かす原動力になっていると思います。昨年からは40歳以上が出場可能な壮年野球チーム「レジェンズ」に入部しました。
本宮市内の野球好きオヤジが集まって結成したチームで私より年上の方が多くですが、レベルは高く、すごく志が高いのに正直驚きです、合言葉は「全国大会出場」を胸に日々練習に励んでいます。
「本宮市の皆さん応援よろしくお願ひします。」

来月は、渡辺仁さん(白岩字堤崎)の予定です。



こどものひろば

地域子育て支援センター

五百川幼保総合施設の敷地内に地域子育て支援センターがあります。

支援センターは、保護者のみなさんの子育てを応援することを目的として、センター内の開放、イベント開催、プレ幼稚園、出張ひろば、育児相談、情報発信などを行っています。毎日数組の親子が訪れ、プラレールやままごと、砂遊びなどに触れゆったりと楽しんでいます。

ベビールームは畳の部屋となっており、赤ちゃんが安心してハイハイすることができます。ハイハイしていた赤ちゃんが次に来たときはつかまり立ちできるようになっていたり、まだおしゃべりしなかったお子さんが話せるようになっていたりして子どもさんの成長



プレ幼稚園の様子

をお母さんと一緒に喜び合っています。また、お母さん方も知り合いになり、子育ての苦労話をするなど、自分はそのうち時こんなふうにしたよとアドバイスする姿も見られ、ほほえましい交流の場となっています。

プレ幼稚園は3歳児の親子を対象として、「本宮市幼保共通カリキュラム」に基づき保育活動を行っています。また、同年齢の友だちと遊ぶことで並行遊び、模倣遊びなど3歳児らしい様子がみられ、学びの場となっています。

イベントは、わらべ歌遊びや人形劇など親子で楽しめる内容を計画しています。支援センター便りやモットコムでお知らせしますので、ぜひご参加いただきたいと思います。

活躍人訪問



自家製品を通して農業と食の大切さを伝えたいと話す後藤さん

ごとうファーム・御稲プライマル

後藤 正人 さん

■生産から加工・販売まで

青田寄松にある後藤ファームは百年以上前からこの地で農業を続けてきました。当初は主に米と少しの家畜でしたが、私の父の代になってから本格的なキュウリの栽培を始め、また、漬け物や米粉などの加工品の販売も開始しました。それから加工品を取り扱う御稲プライマルを立ち上げました。

■お米から始まる物語を伝えたい

当初加工品を作り始めた理由は米の価格が下がり、少しでも付加価値をつけていきたいというものでしたが、最近はその意味が変わっ

てきました。お米はそのまま食べるのはもちろん、糶にしたり、米粉、お酒にもなります。そうしたお米からはじまる物語を伝え、農業の大切さを知り、食育へとつなげる活動をしていきたいと考えています。

最近ではそれを「ぼつちやら」という言葉をキーワードに活動をしています。ぼつちやらとは、米作りで出るゴミのことで先人たちはこれを捨てることなく利用してきました。その精神を引き継ぎ、新しい食文化を作っていければと考えています。現在米ぬかだけで作ったクッキーを開発し、いろんなイベントで配布をしているところです。

■これからのまちづくりを考えたい

個人的な活動として、郡山でGEEKO（ゲッコ）というまちづくり集団に参加しています。そこで学んだ事をいつか地元を持ち帰ってまちづくりの知恵として活用したいと思っています。

GEEKOは、郡山のなかまち夢通りにあるビュプラザ郡山にものづくりワークショップ、カフェ、物販、図書スペースなどを合わせた「アイディーン」というスペースをオープンさせます。現在8月23日に行うプレイベントの出店を募集中です。ワークショップや飲食・物販など、やってみたい方はご連絡ください。

gekko.fukushima@gmail.com

また、支援センター内において、一時保育を行っています。

本宮市に住所を有し、満1歳になっていない（歩行ができ、離乳食完了）お子さんで一時的に保育が必要な時に利用することができます。

申込み等詳しく知りたい方は気軽にお問い合わせください

◎支援センター開放日

・月、火、水、木曜日

遊び場（8時30分～11時30分）

・育児相談（午後1時～3時）

・金曜日 育児クラブなど

へ貸出

※都合により開放できない日もありますので、初めての方は電話で確認をお願いします。

◎今後のイベント予定

・親子の運動遊び

9月15日（火）10時～11時

・わらべ歌遊び

11月17日（火）10時～11時

・人形劇鑑賞

12月14日（月）10時～11時

問 五百川幼保総合施設

子育て支援センター

☎ 33-4370

FM Mot.Com 秘情報

あの声は、私です…



《パーソナリティ紹介》

- ◆ラジオネーム：ペロやま ペろち
- ◆本名：村山 洋
- ◆出身：本宮市
- ◆趣味：アニメ・特撮鑑賞
- ◆担当番組：

それいけ！ペロやまペろち
（毎週木曜日 午後9時00分）
（再放送 毎週金曜日 午前0時00分）

◆リスナーに一言：アニメ、特撮のマニアックなお話をぜひお聴きください！

国保年金 だより

KOKUHONENKINDAYORI

医療費が結構かかるかも…そんな時は

■限度額適用認定証を

申請してください

国保加入者の方は、「限度額適用認定証」を医療機関に提示することで、高額な医療費の支払いが限度額までとなり、高額療養費申請の必要が原則なくなります。(※1)

入院など、高額な医療費の支払い予定のある方は、市民課国保年金係で認定証の交付申請をお勧めします。(社会保険などに加入している方は、ご加入の健康保険での手続きとなります。)

なお、認定証は70歳未満と70歳以上で区分、自己負担限度額が異なります。70歳以上の方については住民税非課税世帯の方に限り、認定証を発行することができます。(※2)ただし、国民健康保険税に未納がある場合、認定証を発行することはできません。

(※1) 認定証は提示した病院などで自己負担額を負担することになります。同月内

複数の病院を受診された場合、高額療養費申請の手続きが生じる場合もあります。ご不明な点については市民課国保年金係までお問い合わせください。

(※2) 70歳以上の方で認定証が必要な方は、住民税非課税世帯の方に限られます。その他の区分の方は高齢受給者証を提示することで窓口での負担が限度額までとなります。

■認定証をお持ちの方へ

現在交付されている限度額認定証の有効期限は平成27年7月31日までのものです。8月以降も必要な方は再度申請が必要ですので、**保険証、印鑑(世帯主姓のもの)、期限の切れた認定証を持参の上、申請してください。**

なお、前年の所得に基づいて限度額を決定しますので、病院などへ支払う金額が、前年度と変更になる場合があります。

<70歳以上の方>

所得区分	ひと月あたりの自己負担限度額		
	外来	入院+外来	
現役並みの所得者 (月収28万円以上など窓口負担3割の方)	44,400円	80,100円 + (総医療費 - 267,000円) × 1%	
一般	12,000円	44,400円	
低所得者 (住民税非課税世帯の方)	8,000円	II (I以外の方)	24,600円
		I (年金受給額80万円以下や総所得金額ゼロの方)	15,000円

<70歳未満の方>

所得区分	ひと月あたりの自己負担限度額	4回目以降の限度額
イ:旧ただし書所得600万円超~901万円以下の方	167,400円 + (総医療費 - 558,000円) × 1%	93,000円
ウ:旧ただし書所得210万円超~600万円以下の方	80,100円 + (総医療費 - 267,000円) × 1%	44,400円
エ:旧ただし書所得210万円以下の方	57,600円	44,400円
オ:住民税非課税世帯の方	35,400円	24,600円

■4回目以降も3回目までの限度額で請求となった場合

高額療養費の手続きが必要となります。

※手続きに必要なもの: 病院等の領収書、世帯主の通帳(委任があれば他の者でも可)、認印(世帯主姓のもの)

国民年金保険料の免除制度があります

国民年金には、経済的な理由などにより保険料を納めることが困難な場合、全額又は一部免除(4分の3免除、半額免除、4分の1免除)の制度があります。

■免除までの流れ

免除の申請をすると、免除を申請される方とその配偶者、世帯主の前年所得について年金事務所で審査し、所得額によって免除の承認、もしくは却下が判定され、結果の通知が送付されます。

■免除の期間

免除の期間は、毎年7月分から翌年6月分です。現在は平成27年7月分から平成28年6月分までの申請ができます。結果が出るまで期間がかかりますので、早めの申請をお願いいたします。

※平成26年4月より過去2年1か月前まで遡って免除申請をできるようにしました。ご不明な点等については市民課国保年金係または東北福島年金事務所までお問い合わせください。

■特別による免除の取り扱い
失業・倒産・事業の廃止や

天災にあわれた方は特例の取り扱いとなりますので、そのことを証明できる書類(失業であれば雇用保険受給者資格証や雇用保険被保険者離職票など)を添えて市民課国保年金係で申請してください。

※平成26年4月からは、災害・失業などの前月から災害・失業があった年の翌々年6月までの期間について、特例免除の申請ができるようになりました。(平成26年3月以前にあった災害・失業も対象となりますが、過去分の審査対象期間は、2年1カ月前までです。)

■一部免除の承認となった場合の注意事項

一部免除の承認となった場合、その期間の一部納付分を納付しないときは、未納期間として取り扱われますので、ご注意ください。また、申請が却下された場合も保険料を納めないときは未納期間となります。

問 市民課国保年金係

東北福島年金事務所
☎ 24・5342
☎ 024・535・0141

学び・文化・スポーツの広場



The CORNER of LEARNING / CULTURE / SPORTS

問 生涯学習センター（中央公民館内）
中央公民館図書室
本宮字矢来 39-1 ☎ 33-2611
白沢公民館
白岩字堤崎 500 ☎ 44-2350
しらさわ夢図書館
白岩字堤崎 500 ☎ 44-2112

ラベンダーでクラフト作り&リップクリーム作り

〜まゆみ学級〜

中央公民館では、家庭教育講座として、まゆみ学級があり、小・中学生を持つお母さんたちが集まり、月1回学習会を開催しています。

1回目は、ハーブとスローライフ研究家の瀧田勉先生を講師に向かえ「ラベンダーを使ったクラフト作り&リップクリーム作り」に挑戦しました。学級生は、2種類のラベンダーの香りに癒されながら自分の好みのリボンで編んでいくクラフト作りを

安達地方の歴史学ぶ

〜文化財講座〜

白沢公民館では、7月7日より全6回コースで生涯学習講座の一つ、『文化財講座』を開講しました。

第1回学習会では、あたたらふるさとホール（大玉村歴史民俗資料館）館長 日下部善己先生を講師に迎え、【安達地方を築いた人々】をテーマに学習しました。

参加した受講生24名は、安達地方の歴史や変革、発展についての講話を聴き、地元の歴史文化に思いをはせていました。



地域の歴史について学ぶ参加者

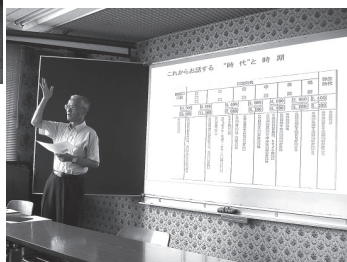

お話しをした日下部先生



ラベンダーの香りを楽しみながら作りました

楽しんでいました。また、リップクリームでは、ラベンダーの精油や蜜蝋を混ぜながら自分の好きな香りを選んで作りました。

キャラクター
モトム(本夢)くん



本宮は みんなが愛する 本の街

しらさわ夢図書館 中央公民館図書室 からのご案内

新着本

＊絵本・児童書・紙芝居＊

- ・とんだとんだ ……いまもりみつひこ
- ・どうぶつ ……ディック・ブルーナ
- ・野馬追の少年、震災をこえて ……井上こみち
- ・シノダ!夏休みの秘密の友だち…富安陽子
- ・ベルンカとやしの実じいさん上・下 ……パベル・シュロット
- ・ふりかえれば名探偵 ……杉山 亮
- ・なぜ戦争はよくないか ……アリス・ウォーカー
- ・えんぴつびな ……長崎源之助
- ・へいわってどんなこと? ……浜田桂子

＊一般書・実用書＊

- ・21世紀の資本 ……トマ・ピケティ
- ・百歳の力 ……篠田桃紅
- ・賢者の戦略 ……手嶋龍一
- ・人生はZOOっと楽しい! ……水野敬也
- ・イスラム国の正体 ……国枝昌樹
- ・家族のお金が増えるのは、どっち!? ……菅井敏之
- ・なぜ、この人と話をすると楽になるのか ……吉田尚記
- ・牛と土 ……眞並恭介
- ・二人が睦まじくいるためには…吉野 弘

※これらの図書は、どちらの窓口からも借りることができます。ただし、移送等で少々時間を頂く場合がありますので、ご了承願います。(視聴覚資料は、図書館でのみ貸出・返却となります)

イベント

■赤ちゃん・妊婦さんへのおはなし会

と き：8月28日(金) 11:00～11:20
対 象：赤ちゃん(0・1・2才くらいまで)とその保護者、妊婦さんとその家族
内 容：赤ちゃんへの絵本の読み聞かせやわらべうた、親子でのふれあいあそびなどを行います。また妊婦さん、新米ママ向けの赤ちゃんへの接し方や子育て豆知識などについてもお話します

■ドリームおはなし会

と き：8月30日(日) 11:00～11:40
対 象：幼児～小学生とその保護者、一般
内 容：絵本の読み聞かせ、手袋人形、パネルシアター、エプロンシアター、紙しばい、工作など、親子でいっしょに楽しめるプログラムでお話をします

■本宮市読書活動ボランティア養成講座 第4回学習会

と き：8月18日(火) 13:30～15:30
場 所：しらさわ夢図書館 視聴覚室
内 容：講義「アニメーション@実技編～」アニメーションの実践のしかたについて、専門講師を招いて実技を通して学びます。
申 込：ご希望の方は直接図書館へ電話で申し込みください。

イベント・講座

ボデイリメイクスクール

えぼかと一緒に汗を流してみませんか。

時 ①8月19日(水) ②8月29日(土)

いずれも午後1時30分

場 えぼか(健康増進広場)

内 ストレッチと筋力アップトレーニング

※水分補給用の飲み物・ヨガマットなど(持参の方)をご持参ください。

申 不要。当日、会場に直接お越しください。

問 保健課 健康増進係(えぼか内)

☎63・2780

第2回「食の力講座」

野菜の専門家、野菜ソムリエの先生による講座です。この季節に美味しい野菜や果物について学ぶとともに、地元の農産物の魅力を知り食生活に活かしてみませんか。季節の野菜の試食もあります。

時 9月11日(金) 午後1時30分から3時

場 えぼか(中会議室)

講 藤田 浩志先生(野菜ソムリエ)

内 演題「季節の野菜や果物と県の農産物」

〜今おしい、 私たちの身近にある食材〜

料 無料

定 60人

申 問 保健課 健康増進係(えぼか内)

☎63・2780

わくわく広場で遊ぼう

時 ①8月9日(日)・10日(月) 午後1時から午後4時

②8月19日(水) 午前10時30分から午前11時30分、午後1時30分から午後3時

場 えぼか

内 ①貯金箱作り、その他夏休みの工作の相談

②折り紙で作るアイス

対 ①小学生 ②幼児

料 無料

問 えぼか ☎63・2780

☎63・2780

昔話を聞くと

時 8月8日(土) 午前10時から午前11時30分

場 えぼか(健康増進広場)

内 「屁つたれ嫁」など語り部による味のある昔話をどうぞお楽しみください。

問 えぼか ☎63・2780

☎63・2780

募 集

夏まつり盆踊りに参加しませんか

第9回本宮市夏まつりが8月15日(土)・16日(日)に本宮会場で、8月15日(土)に白沢会場で開催されます。

白沢会場では15日、本宮会場では16日に一般・仮装盆踊りが行われます。

夏まつりを盛り上げるため、みなさまお誘いあわせの上ぜひご参加ください。

本宮・商工観光課 ☎24・5382

白沢・地域振興課 ☎44・2113

平成28年度採用社会福祉法人あだち福祉会職員募集

1. 職種、採用予定人員及び主な職務内容

職 種	採用予定人員	主な職務内容
介護福祉士	2名程度	特別養護老人ホーム等において入所者の介護業務等に従事します。
介護職員(無資格)	若干名	特別養護老人ホーム等において入所者の介護業務等に従事します。
看護師	4名程度	特別養護老人ホーム等において入所者の看護業務等に従事します。
社会福祉士	若干名	特別養護老人ホーム等において入所者の相談業務等に従事します。
事務職員	4名程度	特別養護老人ホーム等において会計・施設管理業務等に従事します。

2. 応募資格等

介護福祉士…昭和51年4月2日以降に生まれた高等学校を卒業した方で、介護福祉士有資格者または平成27年度中に資格取得の見込みのある方。
介護職員(無資格)…平成28年3月高校卒業見込みの方または平成2年4月2日以降に生まれた高校卒業以上の方。
看護師…昭和46年4月2日以降に生まれた方で、准看護師または看護師の有資格者。
社会福祉士…平成2年4月2日以降に生まれた方で、社会福祉士の有資格者または平成28年3月までに資格取得の見込みのある方。
事務職員…昭和51年4月2日以降に生まれた高等学校を卒業した方で、簿記検定2級以上の有資格者または平成27年度中に資格取得の見込みのある方。(共通資格要件…普通自動車運転免許を有すること。(取得見込み可))

3. 応募期間

8月17日(月)～9月18日(金)(選考日 10月18日(日))

問 社会福祉法人あだち福祉会 法人本部事務局

(特別養護老人ホーム安達ヶ原あだたら荘内) ☎62-0515

ここからは広告欄です。内容についてのお問い合わせは、直接、広告主の方へお願いします。

全国Solar net 加盟店

太陽光パネル洗浄・蓄電池



- 住宅用から産業用まで豊富な施工実績のある弊社にお任せ下さい。
- 太陽光パネル洗浄のプロです。パネルを洗浄し、発電効率UP!

※弊社「太陽光発電所420kw」見学可能です。

お問い合わせ 株式会社レジデンス茶園 ☎0243-22-7483
二本松市茶園一丁目102-1 連絡先 080-6004-9014 e-mail:tr-saen@zpost.plala.or.jp

水道工事はお任せ! 本宮市水道工事指定店会

- オオナミ(☎0243-110001)
本宮市高木戸崎63番地3
南光設工業所(☎0243-118995)
本宮市青田字孫子2番地26
樹小山設備(☎0243-303031)
本宮市本宮字仲町39番地
樹須藤住機工業(☎0243-555208)
本宮市本宮字小幡33番地1
樹タカマツ(☎0243-552422)
本宮市本宮字一ツ屋12番地7
樹浜野和水道(☎0243-278088)
本宮市本宮字塩田49番地2
樹本宮設備(☎0243-255922)
本宮市本宮字南町裡1-4-4番地1
樹三和設備(☎0243-454542)
本宮市和田字作田3番地1

市民野球大会参加チーム募集

時 9月13日(日) 予選・20日(日) 準決勝・決勝

7時30分開会式 ※雨天中止

場 神座運動場

定 市内在住の一般男子(高校生以上)で編成した各行政区単位のチーム。ただし、高校生の登録人数に制限はありませんが、試合出場は2名以内とします。
※編成が困難な行政区間での混成チームも可とします。

料 1チーム 3千円 ※9月8日(火)午後7時から中央公民館で行われる監督会議にお持ちください。

申 問 生涯学習センター
☎33・2611 9月4日(金)までに所定の申込書を提出してください。

健 康

心の健康づくり事業「こころの相談室」

時 8月26日(水)

①午後1時から ②午後2時から ③午後3時から

場 えばか

内 専門家(臨床心理士)による心の悩み、不安などの相談

申 問 完全予約制。事前に電話等でお申し込みください。

保健課 健康増進係(えばか内)
☎63・2780

平和を仕事にする！一平成27年度自衛官募集一

募集種目	採用予定※1	採用資格	受付期間	試験日	備考
航空学生	海上 約70名 (女子若干名) 航空 約50名 (男女区分なし)	高卒(見込含)21歳未満の者	8月1日~9月8日	9月23日	入隊後約6年で3等海・空尉
一般曹候補生	陸上・海上・航空 男 子 陸上・海上・航空 女 子	18歳以上27歳未満の者	8月1日~9月8日	9月18・19日	入隊後2年9ヶ月経過以降選考により3等陸・海・空曹
自衛官候補生	陸上・海上・航空 男 子 陸上・海上・航空 女 子	18歳以上27歳未満の者	年間を通して行っております。 8月1日~9月8日	受付時にお知らせします。 9月25~29日 (いずれか1日を指定されます。)	所要の教育を経て、3ヶ月後に2等陸・海・空士に任官
陸上自衛官(看護)	陸上	看護師免許を有し、保健師・助産師免許を有する者(見込含)で36歳未満の者	9月1日~30日	11月28日	採用時の階級は、経年数等により異なる。
防衛大学校学生	総合選抜	人文・社会科学専攻及び理工学専攻併せて約40名	9月5日~9日	9月26日	修学年限4年 卒業後約1年で3等陸・海・空尉
	一般前期	人文・社会科学専攻約65名 理工学専攻約235名	9月5日~30日	11月7日・8日	
	一般後期	人文・社会科学専攻約10名 理工学専攻約30名	平成28年 1月20日~29日	平成28年2月20日	
防衛医科大学校医学科学生	約85名	高卒(見込含)21歳未満の者	9月5日~30日	10月31日・11月1日	修学年限6年 医師免許取得後2等陸・海・空尉
防衛医科大学校看護学科学生(自衛官候補看護学生)	約75名	高卒(見込含)21歳未満の者	9月5日~30日	10月17日	修学年限4年 卒業後約1年で3等陸・海・空尉
高等工科大学校生徒	推薦	中卒(見込含)17歳未満の男子で、成績優秀かつ生徒会活動等に顕著な実績をおさめ、学校長が推薦できる者	11月1日~ 12月4日	平成28年1月9日~11日 までの間の指定する1日	3年生修了時に自衛官(陸士長)に任用
	一般	中卒(見込含)17歳未満の男子	11月1日~ 平成28年1月8日	平成28年1月23日	

※1 平成27年度の募集人員につきましては、決定次第、自衛官募集ホームページなどでお知らせします。必ずご確認ください。

問 福島募集案内所 ☎024-545-7995 防災対策課 消防防災係 ☎24-5365

ここから下は広告欄です。広告掲載を希望される方は、市役所秘書広報課へお申し込みください。

国が設立した無料の法律相談窓口、それが法テラスです。

日本司法支援センター
☎050-3381-3803
二本松市本町1-60-2
(駅から徒歩5分・図書館前)

月曜日	火曜日	水曜日	木曜日	金曜日
弁 護 士	弁 護 士 行 政 書 士 社 会 福 祉 士 社 会 保 険 労 務 士	弁 護 士 司 法 書 士	弁 護 士 税 理 士 建 築 士 土 地 家 屋 調 査 士	弁 護 士

予約受付:平日9時~17時 / 相談時間:10時~16時

住宅設備・水廻りのリフォーム 見積および相談無料

業務用家庭用/ストーブ ファンヒーター エアコン販売 設置工事
超省エネ機種/石油 ガス 電気 各種給湯機器類

各種器具・水栓類・機械機器類の修理メンテナンス



TEL33-5242 FAX34-1240

本宮市上水道・下水道工事指定店
〒969-1168 本宮市本宮字一ツ屋12-7

TOTOリモデルクラブ店会員の店
Eメール takamatsu.remo@gmail.com

子宮がん検診・乳がん検診が始まります

8月から子宮頸がん検診・乳がん検診が始まります。3月に実施した意向調査で受診を希望した方へは、すでに必要書類を送付しております。まだお申込みでない方でも受診することができますので、今まで検診を受けたことがない方もぜひお受けください。

申①集団検診：広報4月号「健康カレンダー」をご覧ください。保健課までお問い合わせください。乳がん検診は、完全予約制です。

②施設検診：必要書類を持参し指定医療機関で受診していただきます。事前に保健課へお申し込みください。

検診項目	対象者	自己負担金	
		集団検診	施設検診
子宮頸がん	20歳以上の希望者	300円	700円
乳がん	30歳以上の希望者	30歳代 600円	30歳代 600円
		40歳代 800円	40歳代 700円
		50歳代 600円	50歳以上 700円
		60歳以上 400円	

※いずれの検診も70歳以上は無料

施設検診のご案内

時 8月1日(土)～12月31日(木)まで
対市の集団検診を受診されていない方で「各種検診についての意向調査」にて「市の施設検診」を希望された方(希望されなかった方でも、電話等でお申し込みが可能です)

受診録が届きましたら、「医療機関一覧」に記載されている医療機関に事前に予約をして受診してください。医療機関は受診録に同封されている「医療機関一覧」をご覧ください。

検診名		対象年齢	料金(自己負担)	無料になる方
特定	健康診査	40～74歳 国保加入者	1,000円	◆70歳以上の方 ◆生活保護世帯の方 ◆市民税非課税世帯の方
		75歳以上	無料	
肺がん検診(胸部)		40歳以上	200円	・身体障がい者手帳1,2級の方
胃がん検診		30歳以上	1,300円	・療育手帳A, Bの方
大腸がん検診		30歳以上	100円	・精神保健福祉手帳1, 2級の方
前立腺がん検診		50歳以上(男性)	300円	※上記の手帳をお持ちの方は、医療機関の窓口にて提示してください。
肝炎ウイルス検診		40歳	無料	

※大腸がん検診無料クーポン券の該当年齢の方にはクーポン券を発送しています。同封されている「医療機関一覧」で受診可能ですのでご利用ください

不妊治療費の助成が始まります

不妊治療を行うご夫婦の経済的負担の軽減を図るため、平成27年4月1日以降に治療される不妊治療費の一部を助成する制度を開始しました。

対福島県特定不妊治療費助成事業実施要綱および福島県男性不妊治療費助成事業実施要綱に基づき助成の決定を受けた方で、市の定める下記の要件を満たす方。

①夫婦のいずれか一方または両方が本市に住所を有し、住民票に記載されている方
 ②助成の申請日現在、市税等の滞納のない方
 ③現在、夫婦ともにまたは夫婦のいずれか一方が他の市町村において特定不妊治療費及び男性不妊治療費の助成を受けていない方

※保険の適応とならない体外受精、顕微授精、精子を採取するための手術に限りません。

内①特定不妊治療：不妊治療に要した費用に対して、支払った治療費を超えない範囲で福島県助成金と同額を限度に1年度目は年3回、2年度目以降は年2回を限度とし、通算して5年間で10回を限度に助成します。

②男性不妊治療：不妊治療に要した費用に対して、支払った治療費を超えない範囲で福島県助成金と同額を限度に、回数の上限なく助成します。

問 保健課(えぼか内)へ下記の書類を持参のうえ、申請してください。

①福島県特定不妊治療費助成事業承認

問 保健課 健康増進係(えぼか内)
 ☎63・2780

問 特定健診・後期高齢者健診について
 ☎24・5342
 市民課 国保年金係
 がん検診について 保健課 健康増進係
 ☎63・2780

ここからは広告欄です。内容についてのお問い合わせは、直接、広告主の方へお願いします。

豊かな緑に囲まれた静寂な施設のなか、
祭壇 葬儀用品 お料理 花輪 贈答品
 など、満足のいくサービスを提供いたします。

—— 社の中の斎場 ——
己ほう鳳りん

ヨサン イイクヨー
0120-43-1194
 ●年中無休 ●24時間受付 ●大駐車場完備

ほうりん斎場 二本松市上竹2-286-1
 ほうりん斎場ホール TEL.0243-23-5520 FAX.0243-22-7377
 東和斎場 二本松市針道字鍛冶屋敷15-1
 大山斎場 大玉村大山字玉貫19-7
 福島平野斎場 福島市飯坂町平野字大前田1-4
 TEL.024-542-6444 FAX.024-542-4960

問 市民課 国保年金係 ☎24・5342

平成27年度保険料

区分	保険料率
均等割額	41,700円
所得割額	[総所得金額等 -33万円] × 8.19%

「保険料の軽減」は、平成27年度も継続されます。

27年度後期高齢者医療保険料率
保険料率は、県内の後期高齢者の方の2年間の医療給付費（総医療費から窓口負担額を除いた額）を推計し、2年ごとに見直しを行っています。来年度の保険料率は決まり次第お知らせします。

平成27年度の保険料額および納付方法については、8月中に市民課国保年金係から通知いたします。所得の低い方や被用者保険の被扶養者であった方に対する「保険料の軽減」は、平成27年度も継続されます。

福 社

決定通知書または福島県男性不妊治療費助成事業承認決定通知書の写し
② 福島県特定不妊治療費助成事業受診等証明書または福島県男性不妊治療費助成事業受診等証明書の写し
③ 振込口座の通帳 ④ 印鑑
保健課 健康増進係（えぼか内）
☎63・2780

問 市民課 国保年金係 ☎24・5342

平成28年度後期高齢者医療保険料の仮徴収
平成27年度の後期高齢者医療保険料が年金から天引き（特別徴収）される方のうち、平成28年2月（第6期）の徴収額がある場合は、その金額が平成28年度の4月、6月、8月の仮徴収金額となります。8月中に送付の平成27年度保険料納入通知書兼特別徴収開始通知書中の「保険料の仮徴収」にて通知します。

平成27年度中に本宮市で後期高齢者医療制度に加入した方のうち、新たに特別徴収に切り替えが可能となった方のみ、平成28年4月に別途通知します。この場合、仮徴収額は、平成27年度保険料額（平成27年度に12ヶ月加入した場合の保険料額）の6分の1の金額となります。

なお、仮徴収金額と来年度の年間保険料との調整については、平成28年8月にお知らせします。

※次の条件に該当する方は、仮徴収はありません。

- ① 平成28年2月の特別徴収保険料が0円
- ② 平成28年2月までに特別徴収から口座振替へ納付方法変更手続き済
- ③ 介護保険料が差し引かれている年金の年間受給額が18万円未満
- ④ 介護保険料と後期高齢者医療保険料の合計額が、介護保険料が差し引かれている年金の2分の1を超える
- ⑤ 介護保険料の納付方法を普通徴収（納付書または口座振替）に変更済

ためらわず 知らせて つなぐ命の輪

児童虐待を防ぎましょう

地域の方々のちょっとした「目くばり」「気くばり」で、子どもたちを虐待から救えます。
「おやっ？」と気になることがありましたら迷わず連絡してください。



問 子ども福祉課内 家庭児童相談室
☎24-5376

虐待を受けたと思われる子どもがいたら。

出産や子育てで気になることがあったら。

子育て支援サービスを利用したいと思ったら。

全国共通ダイヤル
189 (いちはやく)
24時間、児童相談所につながります

ここから下は広告欄です。広告掲載を希望される方は、市役所秘書広報課へお申し込みください。

洋服お直しお気軽に！

礼服

直せば着れる物
沢山あります
—ご相談無料—
もったいない
運動推進中！

紳士・婦人各種 衣料品全般 学生服全般

ごんなお困りありませんか

- ・なんか体に合わない！・なんかみっともない！
- ・サイズが大きい・小さい・長い・短い！
- ・お譲り品で体に合せたい・病気で痩せてしまった！

お直し工房

ロゼクリーニング本宮店 (備カミカワ服飾)

■お問合せ TEL33-4512

本宮市本宮字中條1-4 (二本松信金となり)

水まわりのリフォームで快適な暮らしを！

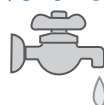

お風呂・台所・トイレ・洗面台のリフォームなら当社におまかせ！
給湯器など水道設備の修理も承ります



(株) 小山設備

代表取締役 小山 宏

〒969-1124 本宮市本宮字仲町39
TEL 0243-33-3031 FAX 0243-33-3036

くらし

個人事業税のお知らせ

個人事業税は、県内に事務所・事業所を設け、物品販売業や不動産貸付業など、法律で定められている事業を行う個人の方に納めていただく県の税金です。課税対象となる方には、県北地方振興局県税部から8月10日頃に納税通知書をお送りし、納期限は第1期分が8月31日まで、第2期分は11月30日まで2回に分けて納めていただくことになっていきますので、納期内の納付をお願いします。

ただし、税額が1万円以下の場合、8月31日までに一括して納めていただくこととなります。

個人事業税については、金融機関の預金口座から自動的に納めることができる口座振替の制度がありますので、是非ご利用ください。(手続用紙は、納税通知書に同封してあります。また、県北地方振興局県税部窓口にも用意してあります。)

問 福島県県北地方振興局県税部

課税第一課 ☎024・523・4698

(個人事業税に関すること)

納税課 ☎024・523・3594

(口座振替制度に関すること)



都市計画図作成に伴う現地調査について

現在、本宮市は福島県と共同で都市計画図の更新業務を行っています。都市計画図とは、地方公共団体がその行政区域内の都市計画の内容を示した地図です。更新業務に伴い、現地の確認作業を行うことがありますので、ご協力をお願いします。

時 平成27年11月30日まで

※期間中は毎日作業に入ることはありません。必要に応じて、定期的に作業に入らせていただきます

内 都市計画図作成に伴う現地の確認作業

※あくまで今回の調査では、民地に立ち入ることはありません。調査業者は朝日航洋株式会社です。

問 まちづくり推進課 都市計画係

☎24・5405

多重債務・貸金業に関する相談窓口

福島財務事務所では、返済しきれないほどの借金を抱え、お悩みの方々からの相談に応じています。抱えている借金の状況をお聞きし、必要に応じ弁護士・司法書士などの専門家に引継ぎを行います。相談は無料ですのでお気軽にご相談ください。

また、国や県の登録を受けずに貸金業を営む、いわゆる「ヤミ金融」には十分ご注意ください。ご利用されている貸金業者の登録状況に関する問合せや不正に利用されている預貯金口座に関する相談

も受け付けています。

問 福島財務事務所 理財課

福島市松木町13・2

受付時間 月曜日から金曜日(祝日、年末年始除く)午前8時30分から正午、午後1時から4時30分(原則として)

☎024・533・0064

金融犯罪被害防止などのための

出前講座

福島財務事務所では、地域のコミュニティ活動や各種団体の会合などにお伺いし、「なりすまし詐欺」等の金融犯罪被害に巻き込まれないよう、日頃から注意していただきたい内容などを、わかりやすくご説明します。

講演料は無料ですので、お気軽にお問い合わせください。

問 福島財務事務所 理財課

☎024・535・0303



出前講座の様子

ここから下は広告欄です。内容についてのお問い合わせは、直接、広告主の方へお願いします。

エコドライブ、美しい環境とモビリティの楽しさを次世代へ。

Honda Cars 福島県央 本宮店

〒969-1165 本宮市本宮字中台21
営業時間 8:30~18:30
定休日 毎週火曜日

TEL0243-24-8188

STEPWGN

NEW 1.5L VTEC TURBO
を搭載して登場!



時日時 場所 内容 料金 講師 対象
定員 申込み 問い合わせ先

熱中症を予防しよう！



熱中症とは

気温や湿度が高くなると、体内の水分バランスが崩れて体温の調節ができなくなります。主な症状は、目まい、吐き気、頭痛などです。

熱中症にならないために

室内でも、外出時でも、のどの渇きを感じなくても、こまめに水分・塩分などを補給しましょう。
※特に高齢者や子どもは注意が必要です。

「熱中症かな？」と思ったら

- ・涼しい場所へ移動する。
- ・体を冷やす。
- ・水分・塩分を補給する。(自分で飲める人は)

こんな時は救急車を

- ・自分で水分補給ができない。
- ・脱力感や倦怠感が強く動けない。
- ・意識がはっきりしない。
- ・全身のけいれんがある。



このような症状があれば、ためらわずに救急車（☎119番）を呼んでください。

問 安達地方広域行政組合消防本部 ☎22-1211

毎月勤労統計調査特別調査 はじまります

本年7月31日現在で、常用労働者を1人から4人雇用している事業所を対象に、「毎月勤労統計調査特別調査」を実施します。

この調査は、賃金、労働時間及び労働者数の動向を明らかにするための大切な調査です。調査対象事業所には、8月から9月にかけて統計調査員がお伺いしますので、調査へのご理解とご回答をお願いします。

詳しくはこちらへ (<http://www.mhlw.go.jp/toukei/list/31-1.html>)

問 福島県企画調整部統計課
☎024-521-7145

毎月勤労統計調査特別調査のキャラクター「とくちゃん」です。調査へのご理解と、ご回答をお願いします。



ここから下は広告欄です。広告掲載を希望される方は、市役所秘書広報課へお申し込みください。

園児募集 ●オープン保育入園説明会●

9月17日(木)・10月7日(水) 9:30より

学校法人本宮幼稚園

本宮市本宮字東町2番地
☎0243-33-1855

本園の教育特徴

- ①キリスト教に基づき、四つの領域（健康な生活、探求する生活、交わりの生活、表現する生活）を4大柱としてのカリキュラムで行っています。
- ②年間、豊富な行事を体験することによってゆたかな人間性を育てます。
- ③絵本の貸出しを行い、幼い時から良い絵本との出会いを行っています。
- ④英語（ラボ活動）…週一度、年長・年中児にラボパーティーを行い、英語でのお遊びを楽しんでいます。

★満3歳から入園可★ ・「預かり保育」行っています。午後5時30分まで

水道量水器の交換を行います

市では、計量法に基づく検定満了期間である8年が経過する水道量水器の交換を実施しています。今年も8月に交換を予定しており、該当するお宅へは、市から直接通知しています。

なお、交換は市で委託した業者が行います。特に立ち会いは必要ありませんが、留守のお宅につきましても交換しますので、ご了承ください。交換に要する費用などは、市が負担します。

問 上下水道課 業務係 ☎24・5411

10月1日から7日は公証週間です

10月1日から7日は「公証週間」です。遺産相続、任意後見契約、金銭貸借、不動産貸借、離婚に際しての慰謝料、養育費などの問題は、後々にもめごとを引き起こしがちです。そんなとき遺言や当事者間の取り決めを公正証書にしておけば、トラブルを防止し、権利や財産を守ることが出来ます。

相談は無料です。お気軽にご相談ください。

問 福島公証人合同役場

☎024・521・2557



下水道を大切に使いましょう

大切な下水道を末長く使うため、次のことに注意してください

下水道に油を流さないでください。油を流すと排水管や下水管が詰まる原因になります。調理後のフライパンや皿についた油污れは、調理で使用したキッチンペーパーなどでふき取ってから洗いましょう。てんぷら油などは、固形化して処分してください。

■下水道に流してはいけないもの



野菜くずや食べ残し



天ぷら油などの廃油



水洗トイレ用以外の紙



髪の毛

飲食店のみなさまへ

グリース阻集器は、定期的な点検・清掃をしてください。清掃をしないとグリースを阻集する機能が低下して油脂が流出し排水管・下水管の詰まりや悪臭の原因になります。



良好なマンホールの状態



油でマンホールが詰まった状態

問 上下水道課 下水道係
☎24-5413

ここから下は広告欄です。内容についてのお問い合わせは、直接、広告主の方へお願いします。

「広報もとみや」有料広告募集中

- ◆掲載規格 (A4版5段組)
 - ①1枠…各ページの下1段、②半枠…下1段2分の1
- ◆広告掲載料 (1回あたり)
 - ①1枠…20,000円、②半枠…10,000円
 - ※12カ月連続掲載となった場合、12カ月目は無料で掲載します。
- ◆問い合わせ先 秘書広報課 広報広聴係 ☎24-5332



真心・親切、お客様の足となり日々安全運転!
一般貸切旅客自動車運送業
小型バスから大型バスまで

観光・研修会・冠婚葬祭等バスのご利用は
協和交通株式会社

TEL 0243-34-4450 FAX 0243-34-4481
〒969-1101 福島県本宮市高木字猫田53-1

ごみの収集を休みます

お盆休みのため

8月14日（金）

8月15日（土）

上記期間中は、ごみステーションへごみを出さないようご協力をお願いします。

また、もとみやクリーンセンターへの個人搬入もできませんのでご注意ください。

もとみやクリーンセンター ☎33-5499
生活環境課 環境係 ☎24-5362
白沢総合支所 市民福祉課 生活安全係
☎44-2114

市立保育所臨時職員募集

市では、市立保育所の臨時職員を募集しています。

保育士の資格がある方

10名程度

7:00から19:00までの間で7時間45分の交代勤務

市内保育所5カ所（本宮第1保育所、本宮第2保育所、本宮第3保育所、五百川幼保総合施設、白沢保育所）のいずれか

20歳～34歳の方 日額7,370円

35歳以上の方 日額8,000円

☎ハローワーク二本松 ☎23-0343

幼保学校課 幼保教育係 ☎24-5446

風水害から身を守るために

～情報収集と日頃の準備～

正確な気象情報を集めることで風水害による被害を最小限にとどめることができます。テレビ・ラジオ・インターネット・電話（177番）などで情報収集に努めることが大切です。

【避難経路や危険箇所の事前確認】

お住まいの地域における過去の浸水実績や洪水ハザードマップを確認して、避難経路や危険箇所を把握しましょう。

市には水害とその他災害で避難場所が違う地域もあります。

※ハザードマップは本宮市ホームページでダウンロードできるほか市役所でも配付しています
【非常用品の用意】

食料や飲料水、懐中電灯や携帯ラジオなどの非常用品や持ち出す貴重品はまとめておきましょう。

～避難情報の違いについて～

広報車、防災行政無線、緊急速報メール等を通じて出す避難情報には状況によって違いがあります。情報の種類を確認し、発令された際に戸惑わないようにしましょう。

情報の種類	発令時の状況	住民に求める行動
自主避難	○災害の危険が迫っていると自ら判断した場合の避難となります。	○必要に応じて地域の公民館などに避難してください。 ○避難するのに時間のかかる要配慮者は避難を始めなければならない状況です。
避難準備情報	○避難するのに時間のかかる要配慮者は避難を始めなければならない状況です。○人的被害が発生する可能性が高まっている状況です。	○高齢者や病人、障がい者や妊産婦の方は支援者とともに避難所への早めの避難を始めてください。 ○非常時持ち出しを用意するなど、いつでも避難できるように準備してください。
避難勧告	○通常の避難ができる方についても避難を始めなければならない状況です。○人的被害が発生する可能性がさらに高まっている状況です。	○避難所へすみやかに避難を始めてください。
避難指示	○災害の前兆現象の発生や切迫した状況から、人的被害が発生する可能性が非常に高まっている状況、または実際に人的被害が発生している状況です。	○避難中の方は確実に避難を完了してください。○避難の時間的余裕がない場合には生命を守る最低限の行動をしてください。○市役所や消防団からの避難誘導などには速やかに従ってください。

☎ 防災対策課 消防防災係 ☎24-5365 白沢総合支所 市民福祉課 ☎44-2114

漏水当番のお知らせ

月 日	水道工事指定店	電話番号
8月1日(土)	(有)本宮設備	33-2592
8月2日(日)	オオナミ(株)	33-1001・33-2412
8月8日(土)	(有)光設工業所	33-1895
8月9日(日)	(株)小山設備	33-3031
8月15日(土)	(株)タカマツ	33-5242
8月16日(日)	(有)須藤住機工業	48-2357
8月22日(土)	(有)三和設備	44-4542
8月23日(日)	(有)浜野和水道	33-2788
8月29日(土)	(有)本宮設備	33-2592
8月30日(日)	オオナミ(株)	33-1001・33-2412
9月5日(土)	(有)光設工業所	33-1895
9月6日(日)	(株)小山設備	33-3031

※宅内の漏水で、早急に修理の必要がある場合のみの対応となります。通常の修理には対応できませんので、ご了承ください。

納期のお知らせ

市県民税(普徴)	2期
国民健康保険税(普徴)	2期
介護保険料(普徴)	2期
後期高齢者医療保険料(普徴)	1期
上下水道使用料	6・7月分
集落排水使用料	6・7月分
下水道受益者負担金	2期
住宅使用料	8月分
住宅駐車場使用料	8月分
保育所保育料	8月分
保育所一時保育料	8月分
幼稚園授業料	8月分
幼稚園預かり保育料	8月分
放課後児童保育料	8月分

納期限
8月31日(月)

※口座振替をご利用の方は、左記納期限の前日までに、預金残高の確認をお願いします。

市のすがた (平成27年7月1日現在)

男性	15,031人(3)	()は、対前月比
女性	15,456人(△14)	※集計方法の違いにより福島県が発表する数値と異なることがあります
総人口	30,487人(△11)	
世帯数	9,954世帯(21)	

6月の交通事故発生状況

	件数	死者	傷者	郡山北警察署本宮分庁舎より
本年	6(53)	0(1)	9(73)	()は1月からの集計
前年	6(56)	0(1)	7(73)	
増減	0(△3)	0(0)	2(0)	

市営住宅の募集状況

※ただいま募集はしていません。

☎ 建設課 建築係 ☎24-5393



左から遠藤高志さん、金子勝英さん、井関和明校長

▽昭和四十五年度卒業生 還暦同窓会
参加者一同(代表 金子勝英さん)
◎本宮第二中学校の教育振興のため
・現金 12万円

善意 ありがとうございます

7月5日、子ども屋外プールがオープンしました。幼・小・中・高と水泳をやっていた私としては、個人的にとても嬉しいですね。残念ながら体は大きくなってしまったので、いつか子どもが産まれたら連れて行くのを楽しみにします。(彦)

編集後記

▽日本ヘラ釣り研究会福島あだたら支部 岳山池保存協力会
(代表 高橋郁夫さん)
◎農業振興のため
・現金 2万円

▽遠藤誠一さん(青田)
◎市内の緑化推進のため
・マリーゴールド苗 7,650本
・メランポジウム苗 270本
・サルビア苗 810本

保健衛生だより

8月の健診日程

種類	対象	月日	受付時間	場所
4カ月児健康診査	平成27年4月1日～4月30日生まれ	8月20日(木)	13:00～13:30	えぼか (本宮市民元いきいき応援プラザ) ※本宮字千代田地内
10カ月児健康診査	平成26年10月1日～10月31日生まれ	8月27日(木)	13:00～13:30	
1歳6カ月児健康診査	平成26年1月1日～1月31日生まれ	8月25日(火)	13:00～13:30	
3歳児健康診査	平成24年4月1日～5月3日生まれ	8月6日(木)	13:00～13:30	
親と子の健康相談	妊婦・乳幼児～高校生の保護者	8月24日(月)	10:00～11:00	

※健診対象者には、個人通知をお送りします。(すでに受診している方は対象外となります。)
 ※健康診査には「母子健康手帳・バスタオル」をお持ちください。健康相談には「母子健康手帳」をお持ちください。
 【「母子健康手帳」は、保健課(えぼか内)で発行しています。】

問 保健課 健康増進係(えぼか内) ☎63-2780

日曜・祝日当番医 受付時間 9:00～11:30 14:00～16:30

8月2日(日)
 (医)佐藤内科胃腸科医院【小児】(二本松市油井) 22-0174
 二本松市岩代国保診療所(二本松市百目木) 56-2461
 吉田耳鼻咽喉科医院(本宮市本宮字万世) 34-1330

8月30日(日)
 整形外科内科リウマチ科 小林医院(二本松市根崎) 22-0682
 (医)菊慈会 きくち整形外科(二本松市油井) 23-2627
 (医)よしだこどもクリニック【小児】(本宮市高木字平内) 34-6418

8月9日(日)
 佐久間内科小児科医院(二本松市本町) 22-0570
 (医)辰星会 柗病院(二本松市本町) 22-2828
 やなぎほり皮膚科クリニック(本宮市高木字平内) 24-1028

9月6日(日)
 土川内科小児科【小児】(二本松市槻木) 22-6688
 (医)しかの眼科(二本松市油井) 62-2520
 本宮市国保白岩診療所(本宮市白岩字田中) 44-2008

8月16日(日)
 (医)森小児科医院【小児】(二本松市郭内) 22-3215
 (医)成美会 鈴木皮フ科クリニック(二本松市本町) 22-6877
 (医)慈久会 谷病院(本宮市本宮字南町裡) 33-2721

9月13日(日)
 (医)博愛会 東和クリニック【小児】(二本松市針道) 66-2122
 (医)青木整形外科医院(二本松市榎戸) 22-3103
 (医)幹正会 よしだ内科(本宮市本宮字一ツ屋) 63-2333

8月23日(日)
 かさい小児科クリニック【小児】(二本松市油井) 22-8800
 独立行政法人地域医療機能推進機構 二本松病院(二本松市成田町) 23-1231
 (医)落合会 東北病院(本宮市青田字花掛) 33-2588

休日の診療に際しては、終了時間間際でなく、余裕を持って受診されますよう、お願いします。
 なお、緊急を要する場合はこの限りではありません。 【小児】は、小児科の当番医療機関

病院群輪番制日程表

◎=夜間(18:00～翌日8:00)、●=休日+夜間(8:00～翌日8:00)

月日	8月															9月																																
	1	2	3	4	5	6	7	8	9	10	11	12	13	14	15	16	17	18	19	20	21	22	23	24	25	26	27	28	29	30	31	1	2	3	4	5	6	7	8	9	10	11	12	13	14	15		
柗記念病院	◎				◎				◎				◎			◎				◎				◎				◎		●		◎				◎												
柗病院			◎			◎		●		◎					◎			◎				◎			◎				◎			●											◎					
谷病院			◎				◎						◎			●			◎				◎			◎			◎				◎														◎	
二本松病院	●				◎				◎				◎				◎				◎			◎				◎				◎															◎	

病院群輪番制は、休日または夜間における入院治療を必要とする重症救急患者の医療を確保することを目的に、安達管内の病院(上記の4病院)が輪番制で診療にあたるものです。診察については、事前に病院にお問い合わせください。

柗記念病院 ☎22-3100 柗病院 ☎22-2828 谷病院 ☎33-2721 二本松病院 ☎23-1231

本宮市心の健康づくり相談事業

きぼうホットライン

(相談して) みよう こころまる
 ☎0243-34-5560
 毎週水曜日 10:00から17:00まで

現代社会では、多くの方がストレスを抱えて生活しています。ひとりで抱え込まずに相談してみませんか。本人・家族どなたでも相談可能です。予約不要、秘密は厳守します。

もとみや会場

もとみやに
妖怪大集合!

何かできるかな?自分で体験しよう!!

15日・16日両日開催
〈会場〉夢広場脇

君はたえらるか?
「絶叫!! 戦慄の館」

特設会場
お化け屋敷出現!

15日・16日両日開催
〈会場〉
Mot.Comもとみや

夏まつり

熱気と
ひんやり
二度楽しめる!
もとみやの夏!

お楽しみ花火に大感動!!
FMラジオでも生中継していますので、
ラジオをお持参ください。

第9回

8月15日(土)
8月16日(日)

メイン会場
夢広場
(中継セブンイレブン脇)
移動水族館/
VレイトMOTOMIYA前特設会場

12:00	開会式
12:30	お化け屋敷 (20:30まで)
13:00	子供天国 妖怪アトベンチャー フライング(1-9)ウラウラ(1-2)
15:00	お化けコンテスト
16:00	妖怪フオッチ体験
18:00	ピンゴ大会
19:00	フライング(1-9)ウラウラ(1-2)

8月15日(土)

12:00	お化け屋敷(19:30まで) あだたらYOSAKOIまつり 復興旗 MOTOMIYA LIVE
13:00	子供天国 妖怪アトベンチャー
14:30	舟ごぎ競争
17:00	子供盆踊り
17:30	一般・仮装盆踊り
19:30	灯籠流し
20:00	もとみや みずいろ花火

8月16日(日)

12:00	移動水族館& 獅子舞教室開催!!
13:00	舟ごぎ競争
14:30	子供盆踊り
17:00	一般・仮装盆踊り
19:30	灯籠流し
20:00	もとみや みずいろ花火

もとみや みずいろ花火 先着順

★有料観覧席、販売いたします。

【主催】もとみやみずいろ花火実行委員会
【協賛】(株)Mot.Comもとみや
【協賛】FM Mot.Com (77.7MHz) デジタルFM
【協賛】VレイトMOTOMIYA (77.7MHz)



いらさわ会場

熱気と
ひんやり
二度楽しめる!
もとみやの夏!

お楽しみ花火に大感動!!
FMラジオでも生中継していますので、
ラジオをお持参ください。

第9回

8月15日(土)
8月16日(日)

メイン会場
いらさわ会場
(旧秋田県立病院)

15:00	子ども魚つかみ大会
16:30	高松山権現太鼓
16:40	開会式
17:00	フライング
17:30	YOSAKOI演奏
17:50	子供盆踊り
18:10	白浜音頭・ふるさと旗立踊り・福島音頭
18:30	石井有子さんステージ
20:00	大盆踊り大会(一般・仮装盆踊り)
20:30	フライング・バーナー・フライング
20:30	いらさわ花火2015

8月15日(土)

8/15(土)限り
白浜B&G海洋センターを
夏祭りにあわせて無料開放します。



利用時間	
1回目	午前10時~午前11時40分
2回目	午後1時~午後2時40分
3回目	午後3時~午後4時40分
4回目	午後6時~午後8時40分



子ども魚つかみ大会

YOSAKOI

子供盆踊り

石井有子さんステージ

大盆踊り大会



広報もとみや 毎月1日発行

【編集・発行】本宮市 市長公室 秘書広田観葉
〒969-1192 福島県本宮市本宮字万世12番地
☎ 0243-24-5332 FAX 0243-34-3138

ホームページアドレス <http://www.city.motomiya.lg.jp>
E-mail info@city.motomiya.lg.jp
〈再生紙使用〉

