

Motomiya

広 報 も と み や

8

Aug. 2016
No.115

特集「ちょっと」をそえる ころづかい
完成！地域防災センター
農業委員紹介

“ちよつと”
をそえる
♡づがい



えぼかで行われた移動点字図書館。盲導犬体験で犬と触れ合う女の子

障がいのある人もない人も共に生きる社会を目指し、今年4月1日から「障害を理由とする差別の解消の推進に関する法律」（障害者差別解消法）が施行されました。だれもが暮らしやすい社会のために私たち一人一人ができることはなんでしょうか。

障がいつて？

これまで「障がい」とは、目が見えない、歩けないなど、その人が持っている性質から生じると、多くの場合考えられてきました。しかし、それだけではなく、そうした個人の性質のために、働けなかったり、活動に参加できなかったりするような社会のしくみにも問題があり、そのような社会と人との関わりから「障がい」が生まれると考えられています。また、社会で活動するとき、障がいのある人が障がいのない人より不利になることもあります。今までは、そうした不利の原因をその人のもつ機能障害のせい、と考えてきました。

しかし、平成18年に国連で策定した「障害者権利条約」では、機能障害のことを考えることなく作られた社会のしくみにこそ原因があるとししました。

障害者差別解消法って？

日本でも障害者基本法が制定され、その第4条では、①差別的行為を禁止し、②社会的バリアを取り除くための合理的な配慮をしないことによる権利侵害を防ぐことを定めています。しかしながら現状では、障がいのない人と平等な機会が与えられていない場面も多くあります。あだち地方地域自立支援協議会が行ったアンケート結果では、日常生活で障がい者への配慮が「不十分である」「配慮がなされていない」と答える人が多くいました。

こうした、障がいのある人とないないとの平等な機会を保障し、分け隔てなく生活できる社会を実現するため「障害者差別解消法」が施行されました。

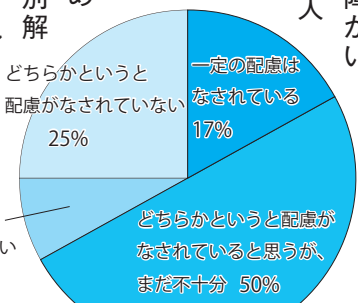

「日頃の生活の中で、障がい者への配慮がなされていると感じますか」 あだち地方地域自立支援協議会資料より

禁止される差別は？

障害者差別解消法では、「不当な差別的取扱い」と「合理的配慮を行わないこと」の2つの差別を禁止しています。

「不当な差別的取扱い」とは、障がいのある人に対して、正当な理由なくサービスの提供を拒否したり、制限したり、条件をつけるなど障がいのない人と違う扱いをすることです。

国や市町村などの行政機関だけでなく、会社や店舗などの民間事業者でも禁止されています。

ています。

「合理的配慮」とは、障がいのある人から何らかの配慮を求める意思の表明があった場合に、負担になり過ぎない範囲で、その解決に向けた工夫や配慮を行うことです。国や市町村には「法的義務」が、民間事業者には「努力義務」があります。

私たちにできることは？

今回の法律は、国・市町村や民間事業者に向けられたもので、一般の人に課せられる

『さりげない心づかいを』

本宮では、10年以上前からバリアフリー化など障がい者にやさしいまちづくりを行ってきました。今回の障害者差別解消法は、広くいろんな人が障がいについて考える良いきっかけになるように思います。

"なにかをしなくてはならない"と決して重荷に感じる必要はないですし、「大丈夫ですか」とか「なにか手伝えることはありますか」といったさりげない言葉ひとつでもよいと思います。一人一人の心づかいが、すべての人にやさしい地域につながるように思います。



interview

本宮市
身体障がい者福祉会
会長 桑原 一美さん



①えぼかで行われた移動点字図書館。盲導犬体験をする来場者 ②点字板を使って文字を打つ体験



不当な差別的取扱いと合理的配慮の例

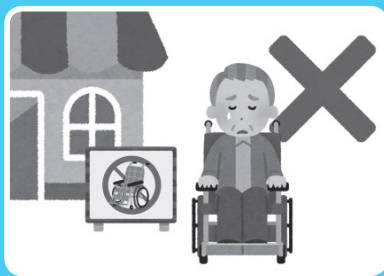

障がいを理由として、サービスの提供や入店を拒否してはいけません

- ・車いすを理由に入店を断ってはいけません
- ・障がいを理由にアパートの賃貸を断ってはいけません
- ・盲導犬同伴でのバスの乗車を拒否してはいけません



障がいのある人から配慮を求められたら、妨げを取り除く工夫をしましょう

- ・多少の段差に対しては、あらかじめ簡易式のスロープを用意しておくこと
- ・視覚障がいのある人には読み上げによる説明をすること
- ・聴覚障がいのある人には筆談などで伝えること

義務や罰則はありません。しかし、障がいのある人が困っていたら、一言声をかけたり、点字ブロックの上には荷物を置いたり駐輪したりしないと

いった一人一人の「ちょっとした」心づかいが、障がいのある人もない人も分け隔てなく共に生きる社会の実現につながっていきます。



完成！地域防災センター

地域の防災・減災の拠点として昨年9月より整備していた「地域防災センター」が今年6月に完成し、6月23日落成式が行われました。

地域防災の拠点

阿武隈川の左岸築堤工事に合わせて、昨年9月より本宮字太郎丸地内に整備を進めていた「本宮市地域防災センター」が完成し、6月23日、落成式が行われました。工事関係者や地域住民ら約25人が出席しました。

式では、高松市長が「施設をしっかりと活用し、防災・減災に努めていく」とあいさつ、渡辺市議会議長、石井国土交通省福島河川国道事務所長らが祝辞を述べたほか、本宮市消防団の国分団長からは、「防災・水害への備えが充実し、災害対策に利用しやすい施設になった」と喜びの言葉が語られました。

センターは、鉄筋コンクリート造り2階建てで、延べ床面積は約410平方メートル。河川の増水などの自然災害に備え、1階には、水中ポンプや和舟5艇、エンジン付のボートなど水防資機材、消防団の備品などを保管します。2階には会議スペースも設けました。また、停電時でも施設が利用できるよう自家発電装置も設置しました。

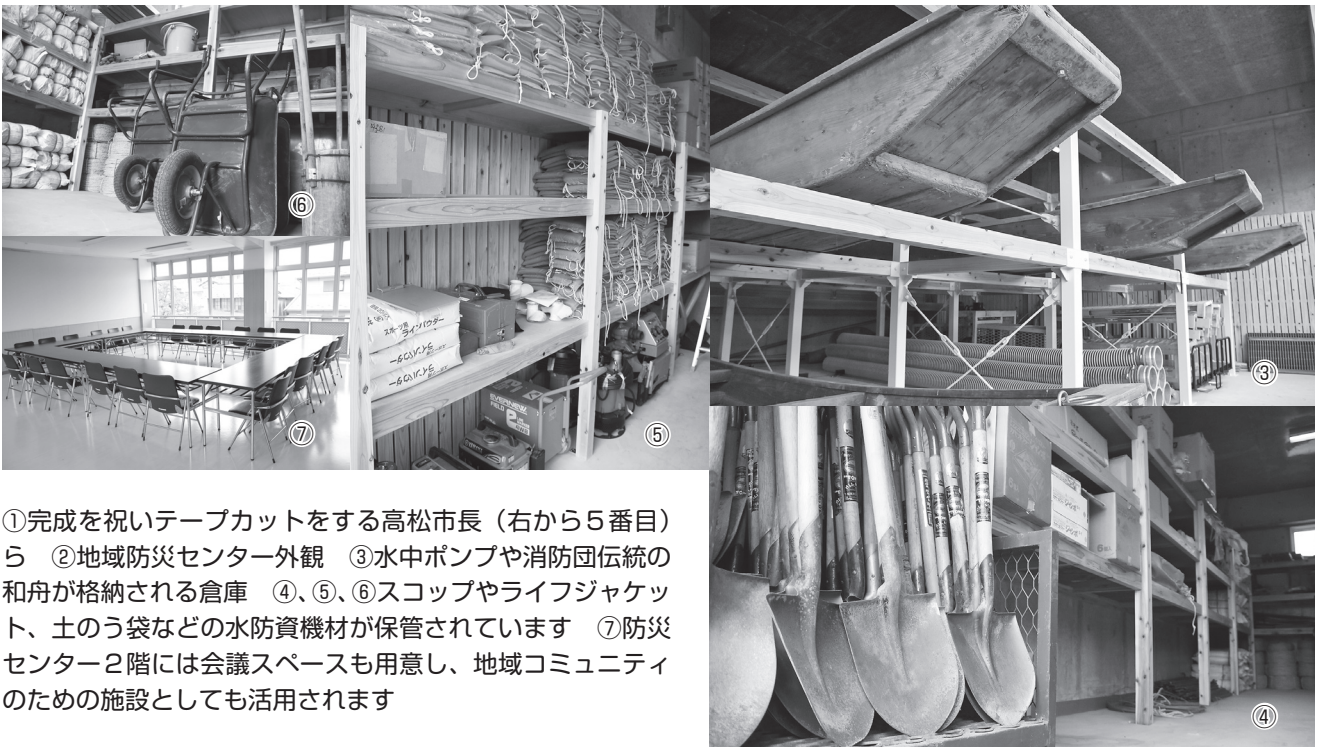

①完成を祝いテープカットをする高松市長（右から5番目）ら ②地域防災センター外観 ③水中ポンプや消防団伝統の和舟が格納される倉庫 ④、⑤、⑥スコップやライフジャケット、土のう袋などの水防資機材が保管されています ⑦防災センター2階には会議スペースも用意し、地域コミュニティのための施設としても活用されます

農地利用最適化推進委員

国分 隆一 (本宮)	佐藤 一徳 (和田)
遠藤 栄太郎 (荒井)	三瓶 修蔵 (糠沢)
遠藤 秀男 (仁井田)	石橋 広基 (白岩)
遠藤 俊雄 (青田)	三瓶 和彦 (長屋)
渡辺 利一 (岩根)	渡辺 善幸 (稲沢)
根本 市徳 (高木)	鍋島 正則 (松沢)

「農業委員会等に関する法律」の改正に伴い、7月20日、新しい農業委員9人が市長から任命されました。委員の皆さんは、申請のあった農地について農地法適否に関する審議や、行政への意見作成に携わります。任期は平成28年7月20日から平成31年7月19日までの3年間です。

また、本年度から農地利用最適化推進委員が新設され、各地区から12人が農業委員会から委嘱されました。推進委員の皆さんは、担当地区で農業担い手への農地集積や耕作放棄地の解消・発生防止などの現場活動に特化して取り組みます。

農業委員会
9人の農業委員を任命



渡辺 謙輔
(仁井田字上野台)



国分 政利
(荒井字堂川)



遠藤 政幸
(青田字萱林)



渡辺 孝一
(本宮字小原田)

新しい
農業委員の
紹介

7月20日から就任された農業委員の皆さんを紹介いたします



佐藤 孝昭
(稲沢字団子森)



渡辺 平二
(白岩字松ヶ作)



国分 新司
(糠沢字堀ノ内)



渡辺 喜一
(和田字竹ノ内)



伊藤 隆一
(岩根字梅原)

感謝状贈呈者

順不同・敬称略

病院	氏名
(医) 慈久会 谷病院	谷 良久
(医) 慈久会 谷病院	大杉 和雄
	兼谷 宏
(医) 渡辺クリニック	渡辺 英夫
いしわたクリニック	石渡 久善
(医) よしだこどもクリニック	吉田 和夫
本宮市国民健康保険 白岩診療所	木城 敬志
(医) 明心会 今泉眼科病院	今泉 信一郎
国分歯科医院	国分 光寿
あい歯科クリニック	西山 和彦
(医) 国分歯科医院	国分 敏行
大道寺歯科医院	大道寺 智幸
(医) 心王会 白沢中央歯科医院	国分 篤
荒井歯科クリニック	池山 丈二
のうち歯科クリニック	野内 学
(医) まゆみ歯科クリニック	渡辺 俊
伊東薬局	伊東 宏治

学校医の皆さんに感謝
17人に感謝状を贈呈

7月11日、白沢中学校体育館で学校医等感謝状贈呈式が行われ、全校生徒の見守る中、医療法人慈久会谷病院の谷良久院長へ感謝状が贈られました。

感謝状は学校医、学校歯科医、学校薬剤師などとして在職10年以上学校保健のため貢献してくださった皆さんに贈られ、今年17人の学校医、学校歯科医、学校薬剤師の皆さんに贈呈される予定です。



高松市長より感謝状が贈呈される谷院長 (左)

グローバルセミナー

世界の多様性を学ぶ

「もとみやグローバルセミナー・世界がもし百人の村だったら」は7月2日、えぼかで開催されました。多様な文化が共に生きる世界に理解を深めてもらうため企画し、約30人が参加しました。

県国際交流協会の竹田朋彦さん、古山良宏さんが講師を務め、世界の人口を百人の村と仮定した場合のさまざまな比率を説明しました。参加者は、世界の識字率や世界の富をわすかな国の人たちが多く握っているという貧富の差の問題など世界の現状を学び、相互理解の重要性について考えました。



世界の多様性について学んだセミナー

社会を明るくする運動

犯罪・非行防止を呼びかけ



駅利用者に犯罪・非行防止を呼び掛ける参加者

法務省の「社会を明るくする運動」強調月間に合わせ、7月1日、JR本宮駅前街頭キャンペーンを行いました。

「犯罪や非行を防止し、立ち直りを支える地域のチカラ」をキーワードに、高松市長をはじめ、二本松地区保護司会本宮支部の保護司や本宮方部更生保護女性会の会員ら約30人が参加しました。駅を利用する通勤・通学者に標語の入ったポケットティッシュを手渡し、犯罪や非行防止を呼びかけました。

消防団退職報償金交付式

長年の消防活動に感謝

6月28日、本宮市役所で消防団退職報償金交付式が執り行われ、長年消防団員として地元の防火・防災に活動された30人に報償金と感謝状が贈られました。

高松市長と国分団長からあいさつがあった後、退職消防団員を代表して、前消防団長の国分良修さんからは、「今後も自主防災組織など地域の防災に努めてまいります。」と話がありました。

また、退団を記念して、本部退団者の皆さんから本宮市消防団の全分団に向け、火の用心の旗が贈られました。



本部退団者一同から本宮市消防団に贈られた火の用心の旗

東西自由通路

JRと整備の基本協定を締結

本宮駅東西自由通路の整備は、鉄道で分断された東西地域のアクセスを良くし、駅周辺の利用者の安全性や利便性の向上を図り、東西のより一層のにぎわいを創ることを目的としています。

平成25年度より、JR東日本仙台支社との協議を重ね、6月27日、設計や工事、費用負担などについて取り決めた『本宮駅東西自由通路等の整備に関する基本協定』を締結しました。

今後更なる協議をしながら、悲願である東西自由通路の1日も早い完成に向けて、整備を進めていきます。

基本協定の概要

内容	本宮市	JR東日本
整備位置	JR本宮駅構内	
設計と工事の施工	—	○
費用負担	○(補助金活用)	一部負担
財産の所有と管理	東西自由通路	駅舎
用地の処理	自由通路と西口広場用地を有償取得※	—

※線路上空の通路は無償で使用

緑の募金

実績のご報告

本年の緑の募金にご協力いただき、誠にありがとうございました。

「夢託す 小さな苗に大きな未来を」をテーマに、皆さまからご協力いただきました緑の募金は、市内の緑化推進として実施する「花いっぱい運動」の資金として有効に活用させていただきました。今後とも緑の募金へのご理解とご協力をよろしくお願い申し上げます。

平成28年度募金額

募金区分	箇所	募金総額
家庭募金	行政区(126区)	705,600円
企業募金	68力所	468,820円
職場募金	45力所	91,233円
学校募金	11校	53,706円
合計	250力所	1,319,359円

マリィーゴールの花苗などを市内公共施設33カ所、行政区に63カ所に配布し、植栽しました。



交通安全運動合同推進会議

交通安全意識を高め事故防止を

6月23日、南達交通対策連絡協議会は夏の交通事故防止県民総ぐるみ運動に向けた合同推進会議を郡山北警察署本宮分庁舎で開きました。約70人が参加し、全座席のシートベルトとチャイルドシートの徹底と飲酒運転の根絶などを重点に、交通安全・事故防止の方策を検討しました。



事故防止のため取り組む姿勢を話す高松市長

統計調査員

桑原さん松本さんに感謝状を贈呈

6月20日、長年本宮市の統計調査にご協力いただいた桑原政男さん(本宮)と松本代四信さん(本宮)に感謝状が贈られました。桑原さんは平成2年の世界農林業センサス以来26年間、松本さんは平成7年の国勢調査以来20年間、市の統計調査員としてさまざまな統計調査に従事されました。



感謝状が贈られた桑原さん(中央)と松本さん(右)

東京もとみや会通信 その15



東京もとみや会 副会長
石川孝一さん

『懐かしい集団就職・本宮駅』

卒業・入学・進学・就職へと新たなスタートの季節になるといつも思い出します。私は白岩堀内の出身です。緑豊かな野山を走り回り、白岩小学校・白岩中学校での思い出多き9年間でした。自転車も数少なく、本宮町などはめったに行くことがない時代、小学校の遠足で水道山に行くのに大勢で徒歩で行ったことも懐かしい思い出です。旧白岩中学校を建て替えるために3クラス編成を2クラスにしての日々でした。体育の時間・放課後には角材を運ぶ日々でした。新学舎で1年間学び56年前の3月、無事義務教育を終えて日本の中心・日本橋で走り走り56年…

当時本宮駅の3月時は集団就職する人々を見送る家族・友人で大変な賑わいでした。東北線も蒸気機関車の時代が終わり、上野まで5～6時間で行ける時代へと高度成長の時代への幕開けの時代でした。今では道路も舗装され短時間で本宮、東京までは1時間の時代になります。ますます発展していく本宮市。大東京でふるさと本宮市を語り伝えることを誇りに思っています。

昨年、関東在住の本宮市出身者で「東京もとみや会」が設立されました。東日本大震災の日から5年がたちましたが、復興はまだ途上です。私たち「東京もとみや会」では、少しでも本宮市の復興のお手伝いをしたいと、昨年暮れには浅草寺での復興市に相撲部屋直伝のちゃんこ鍋で観光客にアピールするなど頑張っています。関東在住の家族・知人・友人の方をご紹介ください。

入会およびお問い合わせは、下記「東京もとみや会」事務局へ
千葉県柏市南逆井 6-3-13 野地 博 ☎04-7175-0517 Eメール: hiroshi-nj@jcom.home.ne.jp

こんにちは! 市長です vol. 46



本宮市長
高松 義行

「間もなく夏本番」

暑中お見舞い申し上げます。紫陽花が美しい季節・・・まだ、梅雨明けとはなりません。が、真夏を感じさせる日が続いており、間もなく夏本番を迎えることとなるのではないのでしょうか。

さて、環境省より学校・保育所・幼稚園等に保管されており、まず除染土壌の中間貯蔵施設への輸送に着手する旨の方針が示されました。本市においても、各学校等の敷地内に表土除染した土壌が埋設されていることから、各小学校及び幼稚園を夏休み期間中に実施し、その他の施設についても順次搬出作業を実施してまいります。搬出作業にあたりましては十分な安全対策を講じますので、児童生徒及び保護者の皆様、地域の皆様には、ご理解とご協力をお願いいたします。

白沢公民館前に各種団体の発表会の場所として、また、市民の憩いの場として市民の相互交流が図られるよう、屋外ステージや階段状の観客席を備えた(仮称)夢広場の整備が進められております。既に屋外ステージは完成しており、公園・連絡通路等が間もなく完成し、夢広場のオープニングセレモニーを、8月15日に夏まつりの開会式に先立ち開催いたします。市民の皆様は勿論のこと、市外からも多くの方にお出でいただき、やすらぎ、楽しんでいただける場にしていきたいと考えております。

お盆には本宮市誕生10周年を記念とした「第10回本宮市夏まつり」が15日・16日ともみや会場、15日しらすわ会場で開催されます。盛り沢山のイベントが予定されておりますので、多くの皆様のご参加をお願いいたします。

暑さが厳しい季節になってまいります。熱中症が起りやすい時期でもあります。熱中症は屋内・屋外を問わず発症しますので、水分を補給し、体調管理に充分ご留意のうえ、お過ごしください。

皆さんで元気に夏を乗り切りましょう!

(7月19日執筆)



ふ 第12回まゆみ杯卓球大会 くしまから世界へ

市内の障がい者卓球クラブ・まゆみ会主催の第12回まゆみ杯卓球大会が7月3日、本宮市総合体育館で開かれました。大会には約70人が参加、車いすと上級、初級、知的・精神障がいに分かれ、予選リーグ・決勝トーナメントを競いました。大会には、リオデジャネイロパラリンピック出場の吉田信一選手も参加、応援メッセージが寄せ書きされた日本国旗が吉田選手に贈られました。



①リオパラリンピック出場の吉田信一選手も参加。大会を大いに盛り上げました
②熱戦を繰り広げる参加者 ③吉田選手には激励の日本国旗が贈られました

稽 第10回芸能発表大会 古の成果を披露

市内の福寿会・新生会などの老人クラブからなる本宮市まゆみクラブ連合会主催の第10回芸能発表大会は6月24日、しらさわカルチャーセンターで開催されました。出演者約260人はそれぞれ、舞踊やカラオケ、フラダンスなど多彩な55演目で練習の成果を披露していました。来場者は、見事な演技に大きな拍手を送っていました。



舞踊やカラオケなどを披露した芸能発表大会

鈴木さんらの色鮮やかな作品を鑑賞する来場者



色 鈴木九良子さん押し花展 とりどりの押し花作品が並ぶ

市内在住の押し花作家鈴木九良子さんとその生徒らの作品展「光と風・愛と感謝」は6月9日から15日までサンライズもとみや展示ホールで行われました。聖観音や天界をモチーフにした作品、絵手紙、バッグなど約200点が並びました。また、押し花のメッセージカードづくりの体験もあり、会場は大勢の来場者でにぎわいました。

第25回七夕歌謡音楽まつり 七夕に歌合戦開催

本宮歌謡音楽愛好会主催の第25回七夕歌謡音楽まつりは7月3日、サンライズもとみやで開催され、約50人の出演者が自慢ののどを披露しました。フィナーレでは、青い山脈を出演者・来場者全員で合唱し、盛会のうちに終わりました。

イベントでは、社会福祉のためチャリティー募金も集められ、社会福祉協議会へ寄付されました。



自慢ののどを披露する出演者

第7回消防操法競技大会 全分団が消防操法競う

7月10日、本宮運動公園多目的グラウンドを会場に、第7回消防操法競技大会が開催され、ポンプ車操法の部に7チーム、小型ポンプ操法の部に16チームが参加、消防器具操作の正確性とホース延長、伝達などの速さを競いました。

会場には、見物客や選手の家族、消防団OBなど大勢が詰めかけて、選手に声援を送りました。



2カ月間の練習の成果を披露する選手

泥んこになりながら田植えを楽しむ参加者親子



第2回田んぼ遊び 泥んこで田んぼ遊び

6月26日、本宮市青田の御稲プライマル株式会社所有の田んぼで第2回田んぼ遊びが行われ、市内外から約70人の親子連れが参加しました。子どもたちに田んぼ遊びを通して農業について知ってもらおうとふくしま地域活動ネットワークの会が主催。田植え競争のほか、宝探し、ザリガニ取りなどで遊び、昼には地元野菜のカレーが振る舞われました。

いけすのイワナを捕まえようと夢中になる子どもたち



高木若連会魚つかみ大会 イワナつかみどり楽しむ

高木地区の若者で組織される高木若連会主催の魚つかみ大会は、7月3日高木地区公民館外で開かれ、多くの親子連れでにぎわいました。

水をためたいけすには、放たれたイワナが元気に泳ぎ回り、幼児から小学6年生までの子供たちは、夢中になっていけすを跳び回り、魚を捕まえていました。

私の 随想録



今回のライター

遊佐 隆信さん

— Takanobu (本宮)
Yusa —



趣味は音楽とサーフィン。体力づくりのためにトライアスロンにも取り組んでいます。



「本宮を楽しむ！」

私は生まれも育ちも本宮で、学生時代を除いてずっと本宮で生活しています。以前は町

だった本宮も平成19年に本宮市となり、現在は福島へのそのまことして、ゆるキャラまゆみちゃんへのそしにもつながっているところがとても素敵な本宮市だと思っています。

本宮市はどこへ行くにも便利で、私は20年以上波乗りをしに海まで出かけていますが、これも交通網の良さがあるからこそ続けられるのだと思います。また、ソフトボールや野球のチームにも所属して活動していますが、これも本宮市では非常に活発で、いずれも市町村対抗試合において好成績を残しています。ほかに本宮ロードレースというマラソン大会を開催しており、私も毎年参加させていただき、大変苦しい思いをさせていただいております。さらには、温水の市民プールも整備されておりますので、そこでも週

に何度か苦しませていただいているところです。

このようにスポーツ環境にも恵まれているため、大変有意義な毎日を過ごすことができている。

しかし、運動ばかりしていると疲れてくるので、読書もするようになっていきます。読書をするとうまく良くなった気がしますが、今のところあまり実感がないのもう少し様子を見ていきたいと思っています。

何をするにも本宮市は素晴らしいところですよ。これからも本宮市の良さを楽しんでいきたいと思っています。

10月号は私が書きます！



次回は渡辺一俊さん（稲沢）です

福祉まんが つむぐこころ おりなすはなし

第1話

原案：あだち地方地域自立支援協議会
生活支援部会

絵：国際アート&デザイン専門学校
マンガクリエイト科
武田春香/齋藤幸佑

～視覚障がいを持つ人に出会ったら～

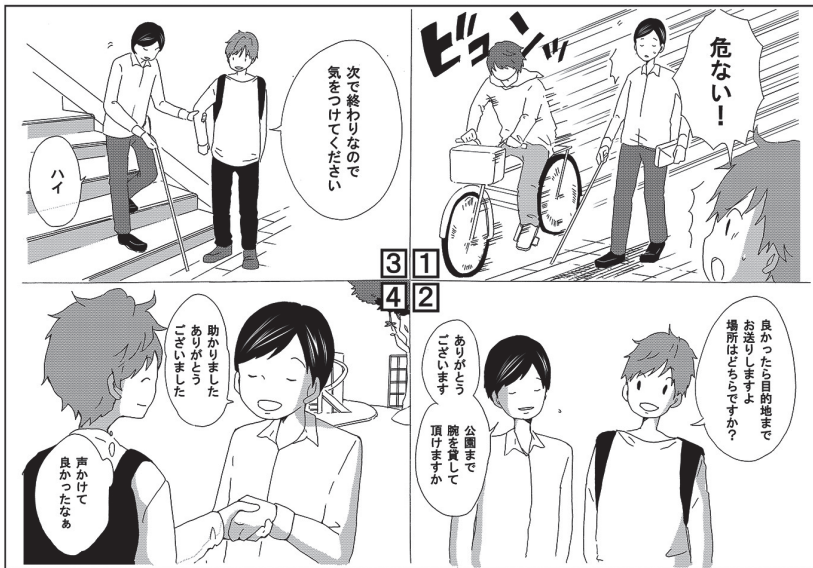

まんがが変わりました！

4月から連載している福祉まんがは、今月号より「しあわせのたまご」から「つむぐこころおりなすはなし」に変わりました。イラストは、国際アート&デザイン専門学校マンガクリエイト科の武田さん齋藤さんが描いています。タイトルは、『いろいろな人が心を通わせて、いろいろな物語を創っていきたい』という思いで作りました。

※障がいは多種多様であり、同じ障がいでも一人一人状態が違います。このマンガの内容は一例です。

あだち地方地域自立支援協議会とは？

本宮市・二本松市・大玉村の2市1村で構成され、地域の障がい福祉に関わる関係者の連携や支援体制などについて協議を行う会です。

問 社会福祉課 社会福祉係 ☎ 24-5371

視覚に障がいのある人が外出する方法としては、「ガイドヘルパー」、「白杖」、「盲導犬」などがありますが、みなさんの声掛けや行動で、安心・安全に暮らせる地域につながります。

人は五感でさまざまな情報を得ていますが、特に視覚からの情報量は全体の8割と言われています。視覚障がいといっても全盲（まったく見えない）や弱視（矯正しても見えにくい）など見え方や見えにくさは、人によつてさまざまです。



生活支援部会
赤沼 浩太さん

住まいるもとみや

一本宮市での暮らし



遠藤靖大さんご一家

靖大さんは糠沢、妻の聡子さんは本宮の出身。長男蒼空くん、長女那南ちゃん、煌空くんと5人暮らし。長男の小学校入学のタイミングでUターンされました。

移住・定住ポータルサイトでは、本宮市内の不動産や仕事、子育て情報、移住者の声などを掲載しています。
<http://www.city.motomiya.lg.jp/site/teijyu/>



■故郷にUターン
夫婦どちらも本宮市の出身で、結婚後は市外に住んでいましたが、1年半前に長男が小学校に入学するタイミングで本宮に家を構えました。
いつかは地元に戻ろうと考えていましたし、実家やお店が近かったり、子どもたちが遊ぶ場所がたくさんあるので、地元に戻ってき

てよかったです。しいて言うなら、子どもが3人いるので小児科のクリニックがもつとあるとうれしいです。
■Uターンの魅力
Uターンは、住み慣れた場所で安全で安心して子育てできるメリットがあると思います。本宮は、子育てしやすい環境も整っていますよ。





『あゆみ1歩』

— トリニティ・アイリッシュ・ダンスが本宮訪問



震災の慰問に訪れています。白沢体育館を会場に行われたダンス交流会・体験会では、トリニティのメンバーが華麗なステップのアイリッシュダンスを披露したほか、来場した約40人の市民・浪江町民の皆さんと一緒にヴァイオリンやギターの音色に合わせて踊りを楽しみました。

また、交流会後は小田部応急仮設住宅を訪れ、入居者の皆さんを慰問しました。



①トリニティの皆さんと交流後に記念撮影 ②華やかなステップを披露するトリニティの皆さん ③ダンスを披露してくれたお礼にまゆみちゃんのぬいぐるみをプレゼントする参加者

市内の幼稚園、保育所、児童館、小学校、中学校などに埋設されている除染土壌は、中間貯蔵施設への輸送が可能となったため、夏休みから搬出作業を開始します。除染土壌を掘り起こして一旦市内の仮置き場に運搬し、大型トラックに乗せ換えて中間貯蔵施設へ輸送します。作業は、仮囲いや散水などによる養生を行い、飛散防止等の安全対策に万全を期して行います。

なお、この作業に伴い校庭などの利用を一時制限させていただきます。ご不便をお掛けしますが、ご協力をお願いします。

『あゆみ2歩』

— 教育施設の除染土壌 中間貯蔵施設へ運搬

■搬入後の仮置き場の放射線量

【6月20日現在】

地区名	測定値 (平均値) マイクロシーベルト/時	
和田	0.10	
長屋	0.09	
高木	0.16	
仁井田	山田	0.09
	下ノ原	0.07
	瀬戸川	0.08
関下	0.07	
稲沢	0.07	
松沢	0.06	
糠沢	0.10	
白岩	0.06	

市では、住宅除染の平成28年度全地区完了を目標に作業を進めており、市内全13地区のうち、10地区は完了しています。現在、本宮・青田・岩根地区で作業を進めています。

『あゆみ3歩』

— 本宮・青田・岩根 住宅除染が進行中

■住宅除染の進ちょく状況

【6月27日現在】

地区名	進ちょく率
本宮	88%
青田	41%
岩根	17%
上記以外の地区	100%
全地区計	86%

問 放射能除染・
モニタリングセンター
☎ 63・2682

仮置き場は、荒井・青田地区で造成工事を進めており、本宮・岩根地区で搬入作業を行っています。



『あゆみ4歩』
**一 自家用農産物の
 モニタリング結果**

【測定の申し込み先】(受付時間(平日))
 午前9時30分から午後4時30分まで
 放射能除染・モニタリングセンター ☎63-2682
 白沢測定所(白沢老人福祉センター内) ☎44-2706
 荒井測定所(荒井地区公民館内) ☎24-8781

6月に測定を行った自家用農産物は夏野菜を中心として43品目、194検体でした。その結果、基準値を超えたものはありませんでした。自家用農産物などの測定は、モニタリングセンターや、各測定所へ、お気軽にお問い合わせください。

『あゆみ5歩』
**一 妊産婦の健康調査を
 継続して行います**

福島県と福島県立医科大学では、妊産婦に対してのサポートの充実のため、東日本大震災以降毎年、質問紙による「妊産婦に関する調査」を行っ

ています。

本年度も平成27年8月1日から平成28年7月31日までに母子健康手帳を交付された人に調査票をお送りします。また、ご協力をお願いします。また、平成27年度調査が未提出でご協力いただける人は、ご回答をお願いします。

また、妊娠・出産・育児全般に関する電話相談窓口を設けていますので、是非ご利用ください。

問 福島県立医科大学 放射線医学県民健康管理センター
 ☎024-549-5180

▼県立医大ホームページではこれまでの調査結果を掲載しています。



防災情報と災害情報はFMラジオとスマホで!

みなさん、こんにちは。

「ON AIR77.7 FM モットコム情報」のナビゲーター「DJ マイク」です。今回は、防災情報と災害時のラジオ活用をお話します。



市内避難場所に携帯電話充電機能付き手回しラジオを配置します。



1 防災インフォメーション

地震や水害などいつ起きかわからない災害時に役立つ情報や、災害時の被害を小さく抑えるための知識など専門家を交えてわかりやすくお伝えしています。放送は平日の8時55分、12時55分、15時55分、16時55分の1日4回です。

2 ウェブカメラ

市内の発災が想定される20カ所に防災カメラを設置する事で、市民の皆さんの安全を見守っています。



安達太良川等河川監視



市内を監視



防犯カメラとしても活用しています。

3 防災無線の割り込み放送

大規模災害の発生時には、本宮市防災行政無線の放送がFMモットコムで聞く事ができるようになります。FMモットコムの放送は、ラジオが無くてインターネットを介してパソコンやスマートフォンからも聞くことができます。パソコンからは「リスラジ」、スマートフォンからはスマホアプリ「リスラジ」で配信しています。



パソコン、スマートフォンで災害情報とラジオが聞けます。



パソコン=リスラジで検索= ListenRadio (リスラジ)

スマートフォン= ListenRadio (リスラジ) ラジオ音楽番組無料アプリ

4 情報リポーター募集

東日本大震災の際も、リスナーの皆さんからたくさんの情報をいただきました。今後も地域に密着した情報を多く発信していくために、天気の状態や桜の開花などの地域情報、災害発生時の状況報告などを伝えてくれる「情報リポーター」を募集中です。この機会にリポーター登録をしてみませんか?

FM みんなでつくるみんなのラジオ
Mot.Com 77.7 MHz
 エフエム モットコム
 TEL0243-63-0008 FAX0243-63-0050
 web@fm-mot.com

国保年金 だより

KOKUHONENKINDAYORI

国民年金保険料の納付が困難な場合、保険料の免除制度があります

国民年金には、経済的な理由などにより保険料を納めることが困難な場合、全額または一部免除（4分の3免除、半額免除、4分の1免除）の制度があります。

免除までの流れ

免除の申請をすると、免除を申請される人とその配偶者、世帯主の前年所得について年金事務所が審査し、所得額によって免除の承認もしくは却下が判定され、結果の通知が送付されます。

免除の期間

免除の期間は、毎年7月分から翌年6月分です。現在は平成28年7月分から平成29年6月分までの申請ができます。結果が出るまで期間がかかります。

ので、早めの申請をお願いします。

特例による免除の取り扱い

失業・倒産・事業の廃止や天災などにあわれた人は特例の取り扱いとなりますので、そのことを証明できる書類（失業であれば雇用保険受給者資格証や雇用保険被保険者離職票など）を添えて市民課国保年金係で申請してください。

一部免除になった場合の注意事項

一部免除の承認となった場合、その期間の一部納付分を納付しないときは、未納期間として取り扱われますので、ご注意ください。また、申請が却下された場合も保険料を納めないときは未納期間となります。

高額な治療には

「限度額適用認定証」を

病院窓口での支払いが軽減

国保加入者は、「限度額適用認定証」を医療機関に提示することで、高額な医療費の支払いが限度額までとなり、高額療養費申請の必要が原則なくなります。入院・手術など、高額な医療費の支払い予定のある人は、市民課国保年金係で事前に認定証の交付申請をお勧めします。（国保以外に加入している人は、ご加入の健康保険での手続きとなります。）※国民健康保険税に未納がある場合、認定証を発行することはできません。

なお、認定証は70歳未満と70歳以上で区分、自己負担限度額が異なります。70歳以上については住民税非課税世帯の人に限り、認定証を発行することができます。それ以外の世帯は、「高齢受給者証」を提示することで窓口での負担が限度額までになります。各区分の限度額は以下のとおりです。

認定証の有効期限は1年間

現在交付されている認定証の有効期限は7月31日まででしたので、8月以降も必要な人は再度申請が必要です。

◆手続きに必要なもの

- ・保険証・印鑑・期限の切れた認定証
- ・来庁者の身分証明（免許証など）
- ・世帯主と対象者のマイナンバーがわかるもの

〈70歳未満の方〉

所得区分	ひと月あたりの自己負担限度額	4回目以降の限度額
ア：旧ただし書所得 901万円超の人	252,600円 + (総医療費 - 842,000円) × 1%	140,100円
イ：旧ただし書所得 600万円超～901万円以下の人	167,400円 + (総医療費 - 558,000円) × 1%	93,000円
ウ：旧ただし書所得 210万円超～600万円以下の人	80,100円 + (総医療費 - 267,000円) × 1%	44,400円
エ：旧ただし書所得 210万円以下の人	57,600円	44,400円
オ：住民税非課税世帯の人	35,400円	24,600円

〈70歳以上の方〉

所得区分	ひと月あたりの自己負担限度額	
	外来	入院 + 外来
現役並みの所得者 (月収28万円以上など窓口負担3割の人)	44,400円	80,100円 + (総医療費 - 267,000円) × 1%
一般	12,000円	44,400円
低所得者 (住民税非課税世帯の人)	Ⅱ (Ⅰ以外の人)	24,600円
		Ⅰ (年金受給額80万円以下や総所得金額ゼロの人)

市民課 国保年金係
24・5342

政府広報 | 厚生労働省

国民年金

納付猶予制度

50歳未満に拡大

7月1日から対象年齢を30歳未満から50歳未満に拡大。国民年金を納めることが、経済的に難しい場合は、納付猶予の申請を。

詳しくは▼納付猶予制度

検索

市民課 国保年金係
24・5342
東北福島年金事務所
024・5355・0141
(自動音声案内)



問 生涯学習センター（中央公民館内）
 中央公民館図書室
 本宮字矢来 39-1 ☎ 33-2611
 白沢公民館
 白岩字堤崎 500 ☎ 44-2350
 しらさわ夢図書館
 白岩字堤崎 500 ☎ 44-2112

アクアビクスでキレイをゲット！ アクアビクス&水中運動教室

6月22日、生涯学習講座として市民の健康づくりを応援する「アクアビクス&水中運動教室」が市民プールで開催されました。教室には約20人が参加、水中でダンスする「アクアビクス」や水中ウォーキングなど体を大きく使った「水中運動」を体験しました。

参加者は、講師の仙波修子先生の指導のもと、音楽に合わせて全身を動かしたり、プールの中をウォーキングしたりし、笑顔で楽しみながら

手作りバッグを制作

「パッチワークのレッスンバッグ」
 白沢公民館では、生涯学習講座として、「パッチワークのレッスンバッグ」を4回コースで開催しました。

講師には市内でパッチワーク教室を主宰する渡辺真弓先生をお迎えして、パッチワークの基礎を学びながら、大きめのレッスンバッグを作りました。

受講生の皆さんは時折言葉を交わしながら、色とりどりの生地を組み合わせた後、一枚一枚パーツを縫い合わせて仕上げていきました。完成したバッグの出来栄の良さ



パッチワークのバッグの作り方を学ぶ受講生たち

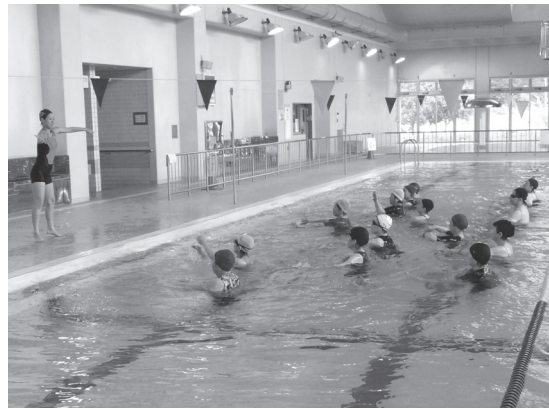

先生の動きに合わせて水中で運動する参加者

健康づくりに取り組みました。

に、受講生の皆さんは満足そうに手に取り、手作りの楽しさを実感していました。

キャラクター
 モトム(本夢)くん



本宮は みんなが愛する 本の街

しらさわ夢図書館 中央公民館図書室 からのご案内

新着本

＊絵本・児童書・紙芝居＊

- ・ほんとおおきさ水族館…………… 松橋利光
- ・はたらく人体…………… ジュディ ヒンドレイ
- ・もっと知りたい!微生物大図鑑1~3… 北元憲利
- ・脳のひみつにせまる本1~3… こどもくらぶ
- ・みてビックリ!動物のウンコ図鑑… 中居恵子
- ・玉川百科子ども博物誌…………… 小原芳明
- ・お静かに、父が昼寝しております… 母袋夏生
- ・NEWマーク・記号の大百科1~6… 太田幸夫

＊一般書・実用書＊

- ・「気になる子」「苦しんでいる子」の育て方…………… 金 大竜
- ・人類を超えるAIは日本から生まれる… 松田卓也
- ・重要事件で振り返る戦後日本史… 佐々淳行
- ・天皇のイングリッシュ…………… 保阪正康
- ・脳が認める勉強法…ベネディクト キャリー
- ・余命3カ月のガンを克服した私が食べたもの… 百田尚樹
- ・ママ、もっと自信をもって…………… 中川李枝子
- ・B面昭和史…………… 半藤一利

※この他、夏休みのための調べ学習・自由研究・読書感想文のための図書を数多く展示しています。

※これらの図書は、どちらの窓口からも借りることができます。ただし、移送などで少々時間をいただく場合がありますので、ご了承ください。(視聴覚資料は、図書館でのみ貸出・返却となります)

イベント

■赤ちゃん・妊婦さんへのおはなし会

と き：8月26日(金) 11:00~11:20
 対 象：赤ちゃん(0・1・2才くらいまで)とその保護者、妊婦さんとその家族

■ドリームおはなし会

と き：8月28日(日) 11:00~11:30
 内 容：季節の絵本の読み聞かせや紙しばい、手袋人形、パネルシアター、エプロンシアター、工作などを親子で行います。

■読書感想文・感想画コンクール作品募集

募集期間：7月22日(金)~9月16日(金)
 内 容：市内小学生による読書感想文・読書感想画作品の募集(オリジナルのもの)
 表彰賞品：締切り後に選考会を開催し、それぞれ最優秀賞1点、優秀賞2点、佳作4点に入賞した方には図書券(3,000円~1,000円相当)を賞品として差上げます。また、参加者全員に参加賞があります。

応募：詳細は、各学校から配布された募集チラシ(図書館・図書室にもあります)をご覧ください。

イベント・講座

屋外あそび場水遊び

時 8月7日(日) 午前10時から午後3時
場 プリンス・ウィリアムズ・パーク屋外あそび場
内 水路遊び、どろ遊び、ウォータースライダー

問 プリンス・ウィリアムズ・パーク
 ☎44・2500

屋外あそび場流しそうめん

子どもからお年寄りまでお楽しみいただけます。
時 8月11日(木・祝) 受付・午前11時45分から午後0時45分 ※そうめんがなくなり次第終了となります。雨天中止
場 プリンス・ウィリアムズ・パーク屋外あそび場

問 プリンス・ウィリアムズ・パーク
 ☎44・2500



えぼか人形劇鑑賞会

時 8月20日(土) 午前10時30分から11時30分
場 えぼか 健康増進広場
内 劇団「赤いトマト」による人形劇です。親子でお楽しみください。

問 えぼか ☎63・2780

「就職相談会」開催

市では、就職を希望する市民や、原発事故の影響により市内へ避難している皆さんの就職を支援するため、「就職相談会」を開催します。専門の相談員(キャリアカウンセラー)が、就職に関するさまざまなご相談に応じますので、お気軽にご来場ください。

時 8月18日(木) 午後1時から4時

場 中央公民館 1階 第2研修室

対 ①市内に居住する人(新卒学生なども含む) ②原発事故の影響により市内へ避難されている人

内 就職相談、職業紹介、応募書類の書き方など ※予約不要、相談費用も無料
講 ふくしま生活・就職応援センターの相談員(キャリアカウンセラー)

問 商工観光課 商工労政係
 ☎24・5381

シルバー人材センター入会説明会

就業による生きがいを見つけませんか。
時 9月1日(木) 午前10時から
場 本宮市福祉会館(本宮字馬場74・1)
対 市内在住、健康で働く意欲のある60歳以上の人

【仕事の内容】 屋内外の清掃、樹木の伐採・剪定・消毒、草むしり、除草(機械)、網戸・障子・ふすまの張り替え、刃物研ぎ、家屋の簡単な修繕、家事手伝い、筆耕、一般事務、自動車運転、農作業など

問 (公社) 本宮市シルバー人材センター
 管理係 ☎34・5226

ふくしま大卒等合同就職面接会

時 8月17日(水) ①事業所PRタイム 午前10時から午後0時45分 ②合同就職説明会 午後1時30分から4時

場 ビッグパレットふくしま(郡山市南二丁目5番地)

内 「ユースエール認定企業・若者応援宣言企業」を中心に県内企業300社が参加する予定です。事業所のブースにおける人事担当者の事業・職務内容の説明、採用計画などの求人情報提供、ハローワーク各機関による職業相談・情報提供などを行います。参加事業所は開催1週間前までに、福島労働局ホームページで公開します。※事前申込不要

対 平成29年3月新規大学などを卒業予定の人、平成26年3月以降に大学などを卒業し、現在就職活動をしている人

問 福島労働局 職業安定課
 ☎024・529・5396

募集

市民野球大会参加チーム募集

時 9月11日(日) 予選・18日(日) 準決勝・決勝 午前8時開会式 ※雨天中止
場 しらさわグリーンパーク野球場、白沢野球場

対 市内在住の一般男子(高校生以上)で

ここからは広告欄です。内容についてのお問い合わせは、直接、広告主へお願いします。

さわちゃんマルシェ
Sawachan Marché
 産直さわちゃん朝市
8/11(木)・12(金)
 時間 8:00~17:00
お盆花市開催
 生産者会員募集中
 www.38chan.com
 #産直さわちゃん
 ☎0243-44-4477
 福島県本宮市白岩字柳内5-1
 営業時間 月-金:9-18時・土日祝:9-17時

水まわりのリフォームで快適な暮らしを!
 お風呂・台所・トイレ・洗面台のリフォームなら当社におまかせ!
 給湯器など水道設備の修理も承ります
(株) 小山 設備
 代表取締役 小山 宏
 〒969-1124 本宮市本宮字仲町39
 TEL 0243-33-3031 FAX 0243-33-3036

編成した各行政区単位のチーム。ただし、高校生の登録人数に制限はありませんが、試合出場は2人以内とします。
※編成が困難な行政区間での混成チームも可とします。

料 1チーム 3千円 ※9月6日(火)午後7時から中央公民館で行われる監督会議にお持ちください。

申 **問** 生涯学習センター
☎33・2611 9月2日(金)までに所定の申込書を提出してください。

本宮市夏まつり盆踊り参加者募集

「第10回本宮市夏まつり」で行われる夏の風物詩である盆踊りの参加者を大募集します。歌って踊って夏夜の暑さを吹き飛ばしましょう。また、両会場ともに参加賞があります。お問い合わせの上、ぜひご参加ください。

場所	日時	内容
白沢会場	8月15日(月)	午後5時30分から 子ども盆踊り
		午後7時から 大盆踊り大会
本宮会場	8月16日(火)	午後5時30分から 子ども盆踊り
		午後6時から 一般・仮装盆踊り

問 白沢・地域振興課
本宮・商工観光課
☎24・5382 ☎44・2113

本宮市駅伝チームスタッフ募集 (ボランティア)

本宮市駅伝チームは、11月のふくしま駅伝を目標に1年を通して活動しているチームで、小中高校生から大人までの男女すべての年代で構成されています。選手と一緒にチームを盛り上げるために、練習の運営支援や大会当日、選手に帯同してサポートするスタッフを募集しています。走る経験の有無を問わず大歓迎です。興味がある人は、お気軽にお問い合わせください。

対 (1) 高校生以上の健康な人(未成年者は、保護者の同意が必要)
(2) 練習会場に、直接移動してお越しくださる人
(3) 積極的に活動に取り組んでいただける人

申 **問** 本宮市駅伝実行委員会事務局(総合体育館内) 担当: 高橋 ☎34・2131

▼練習・大会日程スケジュール

期日	時間	練習場所・大会
毎週火曜日 7月19日より開始	18:30~20:00	白沢運動場
毎週木曜日 9月15日より開始	18:30~20:00	白沢運動場
通年毎週土曜日	8:00~9:00	本宮第一中学校体育館周辺
10月16日(日)	6:00~12:00	第10回もとみや駅伝競走大会
11月20日(日)	6:00~18:00	第28回ふくしま駅伝

※雨天時で練習場所が高木の運動公園へ変更の場合があります。

日本赤十字社福島県支部職員募集

日本赤十字社福島県支部は、平成29年4月1日付で採用する職員の採用試験を実施します。

- 募集職種 一般事務職員
- 採用人数 若干名
- 応募方法 募集要項の詳細は、日本赤十字社福島県支部のホームページで確認してください。
(<http://fukushima.jrc.or.jp/>)
- 募集期間 平成28年8月1日(月)~9月6日(火)
- 応募締切 平成28年9月6日(火)午後5時必着

問 日本赤十字社福島県支部 総務課 採用担当
☎024-545-7997 FAX: 024-545-7923

平成29年度採用社会福祉法人あだち福祉会職員募集

1. 職種、採用予定人員及び主な職務内容

職種	採用予定人員	応募資格など
介護福祉士	5人程度	昭和42年4月2日以降に生まれた高等学校を卒業した人で、介護福祉士有資格者または平成28年度中に資格取得の見込みのある人。
介護職員(無資格)	若干名	平成29年3月高校卒業見込みの人または平成3年4月2日以降に生まれた高校卒業以上の人。
看護師	4人程度	昭和42年4月2日以降に生まれた人で、准看護師または看護師の有資格者。
社会福祉士	若干名	平成3年4月2日以降に生まれた人で、社会福祉士の有資格者または平成29年3月までに資格取得の見込みのある人。
介護支援専門員	3人程度	昭和42年4月2日以降に生まれた人で、介護支援専門員の有資格者。

2. 応募期間

8月15日(月)~9月9日(金)〔選考日 9月25日(日)〕

問 社会福祉法人あだち福祉会 法人本部事務局
(特別養護老人ホーム安達ヶ原あだたら荘内) ☎62-0515

ここから下は広告欄です。広告掲載を希望される人は、市役所秘書広報課へお申し込みください。



オーブの「ご法宴」
会席膳 4,000円~
(税別)
■イス席でのご準備■
室料無料・バス送迎有(有料)

オーブのランチ

- ◎ワンコインランチ ¥500 (税込)
- ◎オーブランチ ¥800 (ドリンク付: 税別)
- ランチ: 11:30~14:30 (LO.14:00)
- ディナー: 17:30~21:30 (LO.21:00)

ネーブルシティもとみや aube TEL.24-8140 FAX.24-8141
〒969-1131 本宮市本宮南町裡 38 URL <http://www.m-mot.com/aube/>

本宮市誕生 10 周年記念

NHK ラジオ第1「真打ち競演」公開収録 観覧者募集!

NHK ラジオ第1で放送中の番組「真打ち競演」の公開収録を行います。この番組は、落語・漫才・漫談などの「真打ち」が一堂に会し、その話芸をお楽しみいただく番組です。

入場は無料ですが、観覧には申込みが必要です。多くの皆様のご参加をお待ちしています。

時 9月28日(水) 開場:午後5時30分 開演:午後6時30分
終演:午後8時30分(予定)

場 サンライズもとみや

申 下記を参考に郵便往復はがき(私製を除く)でお申し込みください。

*応募多数の場合は抽選となります。

*抽選の場合、当選者には入場整理券(1枚で2人入場可)を、9月13日(火)に発送予定です。

*1歳以上のお子様から人数に含まれます。

■あて先 〒969-1192

本宮市役所 政策推進課内 NHK「真打ち競演」係

■締切 9月9日(金) <必着>

[返信表面]

[往信裏面]

[往信表面]

[返信裏面]

〒□□□□□□

本宮市〇〇字〇〇〇××

本宮 太郎

①郵便番号
②住所
③名前
④電話番号

〒9691192

NHK「真打ち競演」係

本宮市役所 政策推進課内

何も記入しない



問 政策推進課 行政経営係 ☎24-5322



保健課 健康増進係(えぼか内)
☎63・2780

申 完全予約制。事前に電話などでお申し込みください。

不安などの相談

場 内 専門家(臨床心理士)による心の悩み、

えぼか

時 8月26日(金) ①午後1時から ②午後2時から ③午後3時から

心 の健康づくり事業「**1111の相談室**」

後2時から ③午後3時から

保健課 健康増進係(えぼか内)
☎63・2780

申 不要。当日、会場に直接お越しください。

場 内 ストレッチと筋力アップトレーニング ※水分補給用の飲み物・ヨガマットなど(持っている人)をご持参ください。

時 ①8月12日(金) ②8月26日(金) ③9月12日(月) ④9月30日(金)

場 内 ストレッチと筋力アップトレーニング ※水分補給用の飲み物・ヨガマットなど(持っている人)をご持参ください。

時 ①8月12日(金) ②8月26日(金) ③9月12日(月) ④9月30日(金)

場 内 ストレッチと筋力アップトレーニング ※水分補給用の飲み物・ヨガマットなど(持っている人)をご持参ください。

時 ①8月12日(金) ②8月26日(金) ③9月12日(月) ④9月30日(金)

場 内 ストレッチと筋力アップトレーニング ※水分補給用の飲み物・ヨガマットなど(持っている人)をご持参ください。

時 ①8月12日(金) ②8月26日(金) ③9月12日(月) ④9月30日(金)

場 内 ストレッチと筋力アップトレーニング ※水分補給用の飲み物・ヨガマットなど(持っている人)をご持参ください。

時 ①8月12日(金) ②8月26日(金) ③9月12日(月) ④9月30日(金)

場 内 ストレッチと筋力アップトレーニング ※水分補給用の飲み物・ヨガマットなど(持っている人)をご持参ください。

時 ①8月12日(金) ②8月26日(金) ③9月12日(月) ④9月30日(金)

場 内 ストレッチと筋力アップトレーニング ※水分補給用の飲み物・ヨガマットなど(持っている人)をご持参ください。

健康

ここからは広告欄です。内容についてのお問い合わせは、直接、広告主へお願いします。

水道工事はお任せ! 本宮市水道工事指定店会

- オオナミ(株) ☎33-1001
- 本宮市高木字戸崎63番地3
- 南光設工業所 ☎33-1895
- 本宮市青田字孫市2番地25
- 榊小山 設備 ☎33-3031
- 本宮市本宮字仲町39番地
- 南須藤住機工業 ☎34-5528
- 本宮市本宮字小幡33番地1
- 榊タカマツ ☎33-5242
- 本宮市本宮字一ツ屋12番地7
- 南浜野和水道 ☎33-2788
- 本宮市本宮字塩田49番地2
- 南本宮 設備 ☎33-2592
- 本宮市本宮字南町裡144番地1
- 南三和 設備 ☎44-4542
- 本宮市和字作田3番地1



真心・親切、お客様の足となり日々安全運転!

一般貸切旅客自動車運送業
小型バスから大型バスまで

観光・研修会・冠婚葬祭等バスのご用命は

協和交通株式会社

TEL 0243-34-4450 FAX 0243-34-4481

〒969-1101 福島県本宮市高木字猫田53-1

日時 場所 内容 料金 講師 対象

定員 申込み 問い合わせ先

8月から子宮頸がん検診・乳がん検診が始まります

2月に実施した「各種検診についての意向調査」で受診を希望した人へは、すでに必要書類を送付しております。今からでもお申し込みできますので、これまでに検診を受けたことがない人もぜひお受けください。

検診項目	対象者	自己負担金	
		集団検診	施設検診
子宮頸がん	20歳以上の希望者	300円	700円
乳がん	30歳以上の希望者	30歳代 600円	30歳代 600円
		40歳代 800円	40歳代 800円
		50歳代 600円	50歳以上 800円
		60歳以上 400円	

① 集団検診：広報4月号「健康カレンダー」をご覧ください。乳がん検診は、完全予約制です。

② 施設検診：必要書類を持参し指定医療機関で受診していただきます。事前に保健課へお申し込みください。

問 保健課 健康増進係（えぼか内）
☎ 63・2780

施設検診のご案内

2月に実施した「各種検診についての意向調査」で市の施設検診を希望された人、また、市の集団検診を受診していない人を対象に施設検診を実施します。

時（安達管内医療機関）

8月1日（月）から12月31日（土）まで
（郡山市内医療機関）
8月1日（月）から平成29年2月28日（火）まで

※市の集団検診を受診されていない人で「各種検診についての意向調査」にて「市の施設検診」を希望された人（希望されなかったでも、電話などでお申し込みが可能です）※期間終了間際は混雑し、検診が受けられなくなることも予想されますのでお早めの予約をお勧めします。

検診名		対象年齢	料金 (自己負担)	無料になる 対象者
特 定	健康 診査	40～74歳 国保加入者	1,000円	◆70歳以上の人 ◆生活保護世帯の人 ◆市民税非課税世帯の人 ◆下記手帳所持者 ・身体障がい者手帳 1, 2級の人 ・療育手帳A, Bの方 ・精神保健福祉手帳 1, 2級の人
後期高齢者		75歳以上	無料	
肺がん検診(胸部)		40歳以上	200円	
胃がん検診		30歳以上	1,300円	
大腸がん検診		30歳以上	100円	
前立腺がん検診		50歳以上 (男性)	300円	
肝炎ウイルス検診		40歳	無料	

問 特定健診・後期高齢者健診について
市民課 国保年金係 ☎ 24・5342
がん検診について 保健課 健康増進係
(えぼか内) ☎ 63・2780

日本脳炎予防接種のお知らせ

乳幼児期から学童にかけて定期予防接種を実施しておりますので、対象となる人は予防接種を受けて基礎免疫をつけることをお勧めします。

【日本脳炎定期予防接種対象者】

第1期 初回接種 3歳（接種回数2回）、追加接種4歳（接種回数1回）

※生後6ヵ月～7歳6ヵ月に至るまでの間の人を対象ですが、上記の人が推奨接種年齢となっています

第2期 9歳～13歳未満の間に1回接種

※今年度小学4年生相当年齢の人に個別通知にてご案内しておりましたが、それ以外で上記年齢に該当する人も希望により接種できます

■予防接種の受け方

予防接種実施医療機関へ予約の上、受診してください。予防接種を受ける際に、①本宮市から配布されている予防接種票 ②母子健康手帳が必要になりますので、忘れず持参してください。

■平成17年の積極的接種勧奨差し控えにより受けられなかった人へ

平成7年4月2日～平成19年4月1日生まれの方で、20歳未満であれば希望により受けることができます。接種スケジュールなどについてはかかりつけ医にご相談していただくか、保健課（えぼか内）へお問い合わせください。

問 保健課 健康増進係（えぼか内）
☎ 63・2780

ここから下は広告欄です。広告掲載を希望される人は、市役所秘書広報課へお申し込みください。

国が設立した無料の法律相談窓口、それが法テラスです。

日本司法支援センター
法テラス 二本松
☎ 050-3381-3803
二本松市本町1-60-2
(駅から徒歩5分・図書館前)

月曜日	火曜日	水曜日	木曜日	金曜日
弁 護 士	弁 護 士 行 政 書 士 社 会 福 祉 士 社 会 保 険 労 務 士	弁 護 士 司 法 書 士	弁 護 士 税 理 士 建 築 士 土 地 家 屋 調 査 士	弁 護 士

予約受付:平日9時～17時 / 相談時間:10時30分～15時30分

住宅設備・水廻りのリフォーム 見積および相談無料

TOTOリモデル工事店/三菱ヒートポンプ式床暖房認定工事店/
トレーサーガス式微少漏水検知

台所・トイレ・洗面所・浴室・ボイラー・エアコン 販売 設置 修理

タカマツ
TAKAMATSU

〒969-1168 本宮市本宮字一ツ屋12-7
☎ 33-5242



介護予防「シニア運動教室」の開催

将来、要介護状態になることをできるだけ防ぐためにも、元気なうちから介護予防をはじめましょう。今年度は各地域包括支援センター地域で行います。白沢地域包括支援センター地区は9月よりスタートします。(第二地域包括支援センター地区は、前月号にて案内しております。第一地域包括支援センター地区は、10月よりスタート予定。)

時 ①9月6日(火) ②9月20日(火)

③10月4日(火) ④10月18日(火)

⑤11月1日(火) ⑥11月29日(火)

⑦12月6日(火) ⑧12月20日(火)

⑨平成29年1月17日(火) ⑩平成29年

1月31日(火) いずれも午前10時から

11時

場 白沢公民館

内 楽しみながらできる転倒予防運動

対 和田・糠沢・白岩・長屋・松沢に在住

の65歳以上の

定 各回15人

申 問 電話でお申し込みください。(複数

数回申し込み可、先着順)

白沢地域包括支援センター

☎24・5131



私立保育所および幼稚園へ通所・通園されるお子さまがいる保護者の皆さまへ
H28年度私立保育所・幼稚園保育料助成のお知らせ

市では、子育て支援事業の一環として、私立保育所・幼稚園の保育料を助成します。補助申請受付は、随時、各施設にて行っています。該当する児童は次のとおりです。

◆私立保育所へ通所している場合

- ①保育に欠ける要件を有する人(就労などで日中お父さまの面倒を見る方がいない世帯)
- ②本宮市内に住所を有する人

◆私立幼稚園へ通園している場合

- ①保護者の平成28年分の市民税所得割額が非課税であること
- ②上記に該当しない世帯で、小学校就学前の児童が2人以上おり、第2子以降が同時に幼稚園・保育所等施設に通っている人
- ③本宮市内に住所を有する人

●申請方法

- ①私立保育所へお父さまが通所している場合、市内の「どんぐり保育園」および「光明保育園」については、各施設に申請に伴う調書を配布します。それ以外で市内外の施設に通うお父さまがいる場合、本宮市教育委員会 幼保学校課までお問い合わせください。
- ②私立幼稚園へお父さまが通園している場合、幼稚園就園奨励費補助申請と同時に受付を行います。申請書は各幼稚園へ送付いたしますので各施設へお問い合わせください。なお、助成額については、市民税課税状況により決定いたしますので、補助申請受付後に審査のうえご連絡します。

問 幼保学校課 幼保教育係 ☎24-5446

「あかちゃんほっとステーション」登録施設募集

福島県では、「赤ちゃんほっとステーション」登録施設を募集しています。

登録後は、ステッカーを配布すると共に、福島県のホームページに登録施設の写真や地図情報などが掲載され、利用者が施設を検索できるようになります。



申 問 福島県 こども未来局 子育て支援課
〒960-8670 福島市杉妻町2-16 (西庁舎7階)
☎024-521-7174 FAX: 024-521-7747
電子メール: kosodate@pref.fukushima.lg.jp

「もしかして」あなたが救う小さな手

児童虐待は社会全体で解決すべき問題です

地域のみなさんのちょっとした「目くばり」「気くばり」で、子どもを虐待から救えます。「おやっ?」と気になることがありましたら、すぐに電話をください。



問 子ども福祉課内 家庭児童相談室 ☎24-5376

虐待を受けたと思われる子どもがいたら。

出産や子育てで気になることがあったら。

子育て支援サービスを利用したいと思ったら。

全国共通ダイヤル
189 (いちばやく)
24時間、児童相談所につながります

ここからは広告欄です。内容についてのお問い合わせは、直接、広告主へお願いします。

エコドライブ、美しい環境とモビリティの楽しさを次世代へ。

N ONE

心地よい時間を彩る特別仕様車。

G 特別仕様車 SSブラウンスタイルパッケージ



●特別装備: ブラウンシート & 専用インテリア など



軽四輪自動車にも保管場所が必要です。

Honda Cars 福島県央 本宮店

〒969-1165 本宮市本宮字中台21
営業時間 8:30~18:30
定休日 毎週水曜日

TEL0243-24-8188





マイナンバーキャラクター
マイナちゃん

通知カード、マイナンバーカード（個人番号カード）の 受け取りはお済みですか？

平成28年1月より施行されているマイナンバー制度により、国民の皆さん一人一人に個人番号が付番されています。この個人番号は、今後、税金の手続きや社会保障制度を利用する場合などに必要となる大切なものです。

通知カード

個人番号をご本人にお知らせするための「通知カード」を、平成27年11月ごろに簡易書留郵便で、各ご家庭の世帯主様あてに発送しました。郵便局に郵便物転送の届出をしている人や、不在通知があった人で保管期間内に受け取れなかった人の通知カードは、市役所で保管しています。

まだお受け取りでない人は、市民課市民窓口係までお問い合わせの上、お受け取りください。紛失した場合は、再交付に手数料がかかります。



マイナンバーカード

公的な身分証明書としてご利用いただける、任意で申請いただくカードです。カードの交付を申請いただいた人には、市から交付通知書をお送りします。

交付通知書が届いてまだお受け取りでない人は、受け取り日時を予約の上お受け取りください。

また、今後申請をご検討中の人は、申請してからカードが出来上がるまで、3週間ほどお日にちをいただきますので、ご了承ください。

問 市民課 市民窓口係 ☎ 24-5341

後期高齢者医療のお知らせ

●平成28年度の保険料について

保険料率は、県内の後期高齢者の方の2年間の医療給付費（総医療費から窓口負担額を除いた額）を推計し、2年ごとに見直しを行っています。平成28・29年度の保険料率は平成26・27年度と変わりなく、据え置きとなります。

平成28年度の保険料額および納付方法については、**8月中旬に市民課国保年金係から通知**いたします。所得の低い人や被用者保険の被扶養者であった人に対する「保険料の軽減」は、平成28年度も継続されます。

▼平成28年度の保険料

区分	保険料率
均等割額	41,700円
所得割額	[総所得金額など - 33万円] × 8.19%

●平成29年度の仮徴収額について

平成28年度の後期高齢者医療保険料が年金から天引き（特別徴収）される人のうち、平成29年2月（第6期）の徴収額がある場合は、その金額が平成29年度の4月、6月、8月の仮徴収金額となります。

平成28年8月中に送付の**平成28年度**保険料納入通知書兼特別徴収開始通知書中の「保険料の仮徴収」にて通知に代えさせていただきます。

平成28年度中に本宮市で後期高齢者医療制度に加入した人のうち、新たに特別徴収に切り替えが可能となった人へのみ、平成29年4月（6月開始の場合は平成29年6月）に別途通知します。この場合、仮徴収額は、平成28年度保険料額（平成28年度に12ヶ月加入した場合の保険料額）の6分の1の金額となります。

なお、仮徴収金額と来年度の年間保険料との調整については、平成29年8月にお知らせします。

※次の条件に該当する人は、仮徴収はありません。

- ①平成29年2月の特別徴収保険料が0円
- ②平成29年2月までに特別徴収から口座振替へ納付方法変更手続き済
- ③介護保険料が差し引かれている年金の年間受給額が18万円未満
- ④介護保険料と後期高齢者医療保険料の合計額が、介護保険料が差し引かれている年金の2分の1を超える
- ⑤介護保険料が年金から天引きされなくなった

問 市民課 国保年金係 ☎ 24-5342

ここからは広告欄です。広告掲載を希望される人は、市役所秘書広報課へお申し込みください。



本宮烏骨鶏 酵母卵
株式会社 本宮烏骨鶏
Motomiya Ukokkei



王様の卵油
ビール酵母・えごま
高品質のアミノ酸サプリ

〒969-1104 本宮市荒井字荒町 27-1
TEL&FAX 0243-24-8553
URL <http://mukokkei.com>

洋服お直しお気軽に！

紳士・婦人各種
衣料品全般
学生服全般

こんなお困りありませんか？

- ・なんか体に合わない！ ・なんかみっともない！
- ・サイズが大きい・小さい・長い・短い！
- ・お譲り品で体に合いたい・病気で痩せてしまった！



お直し工房
ロゼクリーニング本宮店 (兼) カミカワ服飾

■お問合せ TEL33-4512
本宮市本宮字中條1-4 (二本松信金となり)

礼服
直せば着れる物
沢山あります
—ご相談無料—
もったいない
運動推進中！

くらし

第十回特別弔慰金のお知らせ

戦没者等の遺族に対する第十回特別弔慰金（額面25万円、5年償還の記名国債）の請求を受け付けています。

対 戦没者などの死亡当時のご遺族で、平成27年4月1日（基準日）において、「恩給法による公務扶助料」や「戦傷病者戦没者遺族等援護法による遺族年金」などを受け取る人（戦没者などの妻や父母など）がいない場合に、次の順番による先順位のご遺族お一人に支給されます。

1. 平成27年4月1日までに戦傷病者戦没者遺族等援護法による弔慰金の受給権を取得した人

2. 戦没者などの子

3. 戦没者などの ①父母 ②孫 ③祖母

4. 兄弟姉妹

※戦没者などの死亡当時、生計関係を有していることなどの要件を満たしているかどうかにより、順番が入れ替わります。

4. 上記1から3以外の戦没者などの三親等内の親族（甥、姪など）

※戦没者などの死亡時まで引き続き1年以上の生計関係を有していた人に限りません。

◆請求期限 平成30年4月2日まで

問 社会福祉課 社会福祉係

☎24・5371（直通）

カメムシ防除に対する補助金制度について

水稲のカメムシ防除を行うための費用の一部を補助します。補助率は事業費の10%以内です。対象となる経費は、防除に必要な委託料、薬剤代・燃料代・防除に必要な機材の借料。

対 市内農業者が組織する生産者団体（構成員が3人以上かつ防除面積が10ヘクタールを超える団体）

問 本宮市地域農業再生協議会（本宮市役所農政課） ☎24・5385

飼い犬のしつけ方教室

飼い犬のしつけ方教室が開催されますので、ぜひご参加ください。

時 9月6日（火）午前10時から正午
（受付：午前9時30分から）

場 中央公民館（本宮字矢来39-1）1階第1研修室

対 犬を飼っている人、犬を飼ってみたいと思っている人

定 30人 ※事前に申込が必要です

内 犬の習性、飼養管理方法、犬との関係改善方法など
学科講習を行い、飼い主だけの講習会となります。

※犬は連れてこないでください。



申 問 福島県県北保健所 衛生推進課
福島市御山町 8-30
☎024-534-4305
申込は、電話または保健所窓口で。

●福島県からのお知らせ●



毎月勤労統計調査特別調査はじまります

7月31日現在で、常用労働者を1人から4人雇用している事業所を対象に、「毎月勤労統計調査特別調査」を実施します。

この調査は、賃金、労働時間及び労働者数の動向を明らかにするための大切な調査です。

調査対象事業所には、8月から9月にかけて統計調査員がお伺いしますので、調査へのご理解と回答をお願いいたします。

詳しくはこちらへ（<http://www.mhlw.go.jp/toukei/list/31-1.html>）

問 福島県統計課 ☎024-5214-7145

ゆるキャラグランプリ
2016 投票受付中！

投票は

ゆるキャラグランプリ

で検索



ごみの収集を行います

8月11日(木) 山の日

通常どおり、ごみの収集を行います。
ただし、もとみやクリーンセンターへの個人搬入はできませんのでご注意ください。

ごみの収集を休みます

お盆のため

8月15日(月)

8月16日(火)

上記期間中は、ごみステーションへごみを出さないようご協力をお願いします。

また、もとみやクリーンセンターへの個人搬入もできませんのでご注意ください。

問もとみやクリーンセンター ☎33-5499
生活環境課 環境係 ☎24-5362
白沢総合支所 市民福祉課 生活安全係 ☎44-2114



熱中症に注意しましょう!!

●熱中症予防のポイント

- ・のどが渇かなくてもこまめに水分を補給する。
- ・室温が28度を超えないようエアコンや扇風機を上手に使う。
- ・外出時は体をしめつけない涼しい服を着る。
- ・日陰を利用し、適度な休息をとる。



●熱中症かな?と感じたら

- ・無理をせず速やかに涼しい場所へ移動する。
- ・保冷剤などで首や脇を冷やし、水分を補給する。

●こんな時はためらわずに救急車を呼びましょう

- ・自分で水分補給ができない。
- ・体がだるくて動けない。
- ・会話ができない、様子がおかしい。



問安達地方広域行政組合 南消防署
☎33-2875

ごみ分別 間違えやすい事例

キャップ・ふた

①金属を含むもの

例) 王冠(金属)
一升瓶・ジャム瓶のふた など

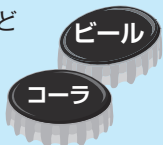

↓
ピンク色(破碎するごみ)の指定袋へ

②プラスチック製のもの

例) ペットボトル・スプレー缶のキャップ
コーヒー瓶のふた など



↓
透明(プラスチック製容器包装)の指定袋へ

問生活環境課 環境係 ☎24-5362

下水道を大切に使いましょう

大切な下水道を末永く使うため、次のことに注意してください。

下水道に油を流さないでください。油を流すと、排水管や下水管が詰まる原因になります。

調理後のフライパンや皿についた油汚れは、調理で使用したキッチンペーパーなどでふき取ってから洗いましょう。てんぷら油などは、固形化して処分してください。

! 下水道に流してはいけないもの



野菜くずや食べ残し



天ぷら油などの廃油



水洗トイレ用以外の紙



髪の毛

問上下水道課 下水道係 ☎24-5413

漏水当番のお知らせ

月 日	水道工事指定店	電話番号
8月6日(土)	(有)須藤住機工業	48-2357
8月7日(日)	(有)三和設備	44-4542
8月11日(木)	(有)浜野和水道	33-2788
8月13日(土)	(有)本宮設備	33-2592
8月14日(日)	オオナミ(株)	33-1001・33-2412
8月20日(土)	(有)光設工業所	33-1895
8月21日(日)	(株)小山設備	33-3031
8月27日(土)	(株)タカマツ	33-5242
8月28日(日)	(有)須藤住機工業	48-2357
9月3日(土)	(有)三和設備	44-4542
9月4日(日)	(有)浜野和水道	33-2788
9月10日(土)	(有)本宮設備	33-2592
9月11日(日)	オオナミ(株)	33-1001・33-2412

※宅内の漏水で、早急に修理の必要がある場合のみの対応となります。通常の修理には対応できませんので、ご了承ください。

水道量水器(メーター)は、8年に1回交換です

市では、計量法に基づく検定満了期間である8年が経過する水道量水器の交換を実施しています。今年も8月に交換を予定しており、該当するお宅へは、市から直接通知しています。なお、交換は市で委託した業者が行います。特に立ち会いは必要ありませんが、留守のお宅につきましても交換いたしますので、ご了承ください。

交換に要する費用などは、市が負担します。

問 上下水道課 業務係 ☎24-5411

▽
◎遠藤誠一さん(青田)市内の緑化推進のため
・マリールド苗5,905本

善意
ありがとうございます



日本ツアアの合間に本宮市を訪れてくれたアメリカのダンスカンパニー「トリニティ・アイリッシュ・ダンス」の皆さん。本宮市と浪江町の皆さんとダンスを通して交流をしました。皆さんのあふれる笑顔にこちらまで笑顔になりました。交流会の最後には全員で記念撮影を撮りましたが、撮影者はまさかの自分。緊張しながら「サン・ニイ・イチ・ハイ!」の掛け声で撮影したところ、同席していた某新聞社のTさんとKさんに「そこはスリー・トウ・ワンだろ!」とダメ出しが入りました。(彦)

編集後記



ご寄付いただいた浜崎会長ご夫妻

▽浜崎製材株式会社(代表取締役会長 浜崎喜一郎さん)
◎市政発展のため
・現金 10万円

納期のお知らせ

市県民税(普徴)	2期
国民健康保険税(普徴)	2期
介護保険料(普徴)	2期
後期高齢者医療保険料(普徴)	1期
上下水道使用料	6・7月分
集落排水使用料	6・7月分
下水道受益者負担金	2期
住宅使用料	8月分
住宅駐車場使用料	8月分
保育所保育料	8月分
保育所一時保育料	8月分
幼稚園授業料	8月分
幼稚園預かり保育料	8月分
放課後児童保育料	8月分

納期限
8月31日(水)

※口座振替をご利用の方は、左記納期限の前日までに、預金残高の確認をお願いします。

6月の交通事故発生状況

	件数	死者	傷者	郡山北警察署本宮分庁舎より
本年	10(59)	0(0)	14(81)	()は1月からの集計
前年	6(53)	0(1)	9(73)	
増減	4(6)	0(△1)	5(8)	

市のすがた(平成28年7月1日現在)

男性	15,203人(18)	()は、対前月比
女性	15,653人(28)	※集計方法の違いにより福島県が発表する数値と異なることがあります
総人口	30,856人(46)	
世帯数	10,177世帯(35)	

市営住宅の募集状況

※ただいま募集はしていません。

問 建設課 建築係 ☎24-5393



第10回 もとみや 会場

今年も豪華絢爛!!
もとみや みずいる花火!!



夏まつり 本宮市

絶対!! 戦艦の館II
お化け屋敷 第2弾!!
15日&16日(火・阿日)開催
会場 Moti.Comもとみや

水とおぼけで
ジラジラジラジラ〜

水銃対決大会
Water Pistol もとみやCUP
2016.8.15(日) 阿日 阿日
https://www.facebook.com/motomiya2016

夏の思い出が輝くパレード
15日&16日(火・阿日)開催
駅前通り
全場
水銃対決大会
Water Pistol もとみやCUP
2016.8.15(日) 阿日 阿日
https://www.facebook.com/motomiya2016

8月15日 火

大宮会場
夢広場



12:00	開会式
12:30	お化け屋敷(20:30まで) 子ども天国(17:00まで)
13:00	大ノオーターパーク(17:00まで) 大水銃対決大会
16:00	SSSSダンスパフォーマンス 豪華!みずいるピュウ大会
18:00	ROCK LIVE (FM公開生放送)
19:00	本宮フラカール
20:00	

12:00	お化け屋敷(19:30まで)
13:00	子ども天国(17:00まで) 大ノオーターパーク(16:00まで) あだだのYOSAKOIまつり
14:30	舟ごぎ競争
17:30	子供盆踊り
18:00	一般/仮装盆踊り
20:00	もとみやみずいる花火 閉会式
20:55	

第10回 いらさわ 会場

いらさわの夏は
カラダ踊ってココロ燃える!!

法健組
民謡を土台としてカラオケ音楽(カラオケ)のアレンジをする!!
難かしく新しい! 題材(あつた)のアレンジ!!

夏まつり 本宮市

カラ★カール (夏多市)
キラ★カール (夏多市)
カラ★カール (夏多市)
キラ★カール (夏多市)

カラ★カール (夏多市)
キラ★カール (夏多市)

8月15日 月

いらさわ イベント会場
YOSAKOI



13:30	開会式
14:10	法健組ダンス
15:00	子供魚つかみ大会
15:05	舞踊 フラダンス
16:05	YOSAKOI演奏
16:30	ご当地アイドルユニットダンス
17:30	子供盆踊り
18:00	舞踊・民謡・三味線
19:00	大盆踊り大会
19:50	フラインナーパフォーマンス
20:30	終了式 ※少人数の踊りの要はあります。 花火は終了の音頭のみになります。

子供盆踊り
8月15日(月)に限り
白沢R&Gの海洋センターを
夏祭りに合わせて 無料開放 します。
※少人数の踊りの要はあります。
花火は終了の音頭のみになります。

