

もっと

「まち」と「ひと」をつなぐ情報紙

# 広報もとみや

2020  
Jun.  
No.161

6

## 早苗の緑鮮やかに 家族総出で田植え作業



新型コロナウイルス感染症に関する各種支援制度のご紹介

新型コロナウイルスによって生活が変化していますが、今までと変わらない日常を守るためにぜひ各種支援制度をご活用ください。(2～4ページに掲載)



# 各種支援制度をご活用ください！

## 申請はお済みですか？

### 特別定額給付金（10万円給付）

新型コロナウイルスの感染拡大に伴う緊急経済対策として、基準日（令和2年4月27日）において住民基本台帳に記録されている人の属する世帯主に対し、「特別定額給付金」を給付しています。下記内容をご確認の上、期限までに申請してください。

#### ① 支給額

世帯構成員1人につき10万円

#### ② 申請受付期間

令和2年5月12日(火)～8月11日(火)  
※郵送の場合は締切日消印有効

#### ③ 申請方法

「郵送」（申請書類に同封の返信用封筒をお使いください）または「オンライン申請」

#### ④ 必要書類

- (1) 特別定額給付金申請書
- (2) 本人確認書類の写し（運転免許証、外国人登録証、パスポート、住基カードなどのいずれか1つ）
- (3) 振込を希望する通帳の写し（通帳の口座名義（カナ）支店名および口座番号 記載面）

#### ⑤ 注意事項

期間内に申請がない場合は、特別定額給付金は給付されませんので、ご注意ください。  
申請書類に漏れがないかご確認ください。  
新型コロナウイルスの感染拡大防止のため、郵送での申請にご協力をお願いします。

マイナンバーカードをお持ちの人は  
オンラインでも申請が可能です！



オンライン申請はこちら



問 総務政策部 政策推進課 ☎ 24-5321・24-5322・24-5323

## 支援策・給付金のサギに注意！！

**絶対に教えない！ 渡さない！ まずは警察署に電話！**

市役所が、「現金自動預払機 (ATM) の操作をお願いすること」  
や「給付のために手数料などの振り込みを求めること」などは、  
絶対にありません。

不審な電話があった場合は、

郡山北警察署 本宮分庁舎 ☎ 33-3110 へ必ずご連絡ください！！

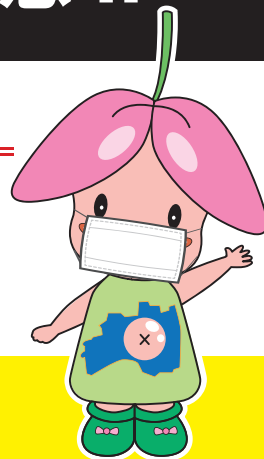

# 新型コロナウイルス感染症に関する

## 農商工業者の皆さまへの市独自支援策について

### 【本宮市営業自粛等協力金】

#### ①給付要件

以下の要件をすべて満たす必要があります。

1. 福島県緊急事態措置に基づき、令和2年4月28日から5月14日まで少なくとも7日間、市内店舗などの営業の休止や営業時間の短縮にご協力いただいていること
2. 令和2年2月1日以前に開業しており、営業の実態があること
3. 本協力金申請後も事業を継続する事業者
4. 本宮市暴力団排除条例第2条第1号から第2号に該当しないこと
5. 市内に主たる事業所を有する中小企業、小規模事業者、フリーランスを含む個人事業者  
(対象となる中小企業は、中小企業基本法第2条に規定する中小企業および個人事業主で、大企業が実質的に経営に参画していない人が対象です)

#### ②対象となる事業者

1. 食品提供施設（飲食店、喫茶店）、住宅・宿泊施設（ホテル）など多数
2. 商業施設、遊興施設、学習塾など多数  
※詳細は市のホームページをご覧ください



このページの  
詳しい内容はこちら

#### ③給付額

- ・休業または営業時間を短縮している事業所に30万円を定額給付
- ・併せて、店舗などを借りている事業者には、10万円を定額加算  
(ただし、法人役員や親族が所有する店舗などは除く)

### 【本宮市事業継続奨励金】

#### ①給付要件

以下の要件をすべて満たす必要があります。

1. 令和2年2月から5月のいずれかの月の売り上げが、前年同月比30%以上減少している農商工業者
2. 令和2年2月から5月の間の2・3・4月または3・4・5月のいずれかの連続する月の売り上げが、前年同期間と比べ減少している事業者
3. 本奨励金申請後も事業を継続する事業者
4. 本宮市暴力団排除条例第2条第1号から第2号に該当しないこと  
※対象となる中小企業は、中小企業基本法第2条に規定する中小企業および個人事業主で、大企業が実質的に経営に参画していない人が対象です

#### ②対象となる事業者

- ・農業、林業、運輸業、小売業、飲食サービス業などの中小企業、小規模事業者、フリーランスを含む個人事業者  
※詳細は市のホームページをご覧ください

#### ③給付額

- ・30万円を上限に、売上減収額の5分の4を交付
- ・併せて、店舗などを借りている事業者には10万円を上限に家賃月額額の5分の4を最大3カ月分加算  
(ただし、法人役員や親族が所有する店舗などは除く)

※「本宮市営業自粛等協力金」「本宮市事業継続奨励金」を検索、申請書をダウンロードし、産業部 商工観光課に郵送で申請してください。また、申請書のダウンロードができない場合は、申請書をお送りしますので下記お問い合わせ先にご連絡ください。

※新型コロナウイルスの感染拡大防止のため、郵送での申請にご協力をお願いします。

問 産業部 商工観光課 ☎ 24-5382 産業部 農政課 ☎ 24-5385  
本宮市商工会 ☎ 33-2541・33-6688

## 令和2年度子育て世帯への臨時特別給付金

新型コロナウイルス感染症の影響を受けている子育て世帯の生活を支援する取り組みの一つとして、児童手当（本則給付）を受けている世帯（0歳～中学生のいる世帯）に対して臨時特別給付金（一時金）が給付されます。

令和2年4月分（3月分を含む）の児童手当（本則給付）受給者の人は改めて申請する必要はありませんが、公務員は所属庁が支給対象者であると証明した申請書と振込先金融機関の内容が分かる通帳やキャッシュカードの写しを提出する必要があります。申請書は市のホームページからダウンロードしていただくこともできます。詳しくは、勤務先の児童手当担当の人または保健福祉部 子ども福祉課へお問い合わせください。

問 保健福祉部 子ども福祉課 ☎ 24-5375

## 生活福祉資金特例貸付について

新型コロナウイルス感染症の影響による休業や失業などにより、一時的に収入が減少した世帯を対象に、生活福祉資金貸付制度の福祉資金（緊急小口資金）および総合支援資金（生活支援費）について特例貸付を実施しています。

詳細については、福島県社会福祉協議会のホームページをご覧ください。

県社協 HP はこちら

問 本宮市社会福祉協議会 ☎ 33-2006



## 市税などの徴収猶予の特例制度

新型コロナウイルスの影響により事業などに係る収入に相当の減少があり、納税が困難な場合において、無担保かつ延滞金なしで1年間、地方税の徴収の猶予を受けることができますようになります。

### ①対象となる人

次の(1)(2)のいずれの要件を満たす納税者・特別徴収義務者

- (1) 新型コロナウイルスの影響により、令和2年2月以降の任意の期間（1カ月以上）において、事業などに係る収入が前年同期に比べて概ね20%以上減少していること
- (2) 一時納付、または納入を行うことが困難であること

### ②対象となる地方税

令和2年2月1日から令和3年1月31日までに納期限となるほぼ全ての税目

### ③申請手続など

徴収猶予の特例制度を受けようとする場合は、原則、納期限の日までに申請が必要です。

申請書と併せて、収入や預貯金の状況が分かる資料を提出していただきますが、提出が難しい場合は、ご相談ください。

※市税の他、介護保険料・水道使用料などの納付についてもご相談ください。 問 財務部 税務課 ☎ 24-5347

## 中小事業者の令和3年度分固定資産税（償却資産・事業用家屋）の軽減

**対象：**新型コロナウイルス感染症の影響で収入が令和2年2月～10月の期間内に3カ月売上が前年比で30%以上減少している中小事業者

**申告期限：**令和3年1月31日まで（税理士や会計士などの会計帳簿などの認定が必要です）

問 財務部 税務課 ☎ 24-5346

## 【緊急事態措置の解除に対する留意点について】

本宮市新型コロナウイルス感染症アドバイザー  
福島県立医科大学 感染制御部 仲村 究

国内の新型コロナウイルス新規感染者数が緩やかになってきたことを受け、福島県における緊急事態措置が5月15日に解除となりました。今後、徐々に人の往来が回復する中で感染対策の緊張感が緩むことも予想され、第2波、第3波の感染が起こる可能性があります。更に、世界的には感染者数約426万人、死者数も29万人を越えるなど、まだまだ予断を許さない状況です。一方で、新型コロナウイルス感染症についての明るいニュースもあります。抗体検査や抗原検査が実用化されてきており、迅速診断法の確立に向けて前進しています。病原体に対する免疫保有状況についても今後明らかになっていくと思われます。また、ワクチンや治療法の開発に向けた取り組みも現在行われており、それらの効果についても期待されます。

5月4日の新型コロナウイルス感染症対策専門家会議の提言を受け、厚生労働省より「新しい生活様式」が示されました。この中では、身体的距離の確保、マスクの着用、手洗いの励行に加えて、移動に関する注意、計画的な買い物、公共交通機関利用での注意などが示されています。市民の皆さまには、出来るだけこれに沿った生活を送っていただけるようお願いいたします。地域、あるいは県内での感染拡大を防止し、みんなが平和な生活を取り戻せるよう、引き続き感染対策へのご理解とご協力をお願いいたします。

芸術文化・スポーツ  
 激励金を交付

全国で大活躍！

空手

- 第62回小・中学生全国空手道選手権大会  
 手権大会  
 陣野重亮 陣野重宗 渡辺啓輔  
 横山夏海 橋本めい 遠藤涼  
 柴原侑希
- AJKF第1回全日本空手道型選手権大会  
 小林葵
- 第48回東北地区空手道選手権大会  
 菅野大輝 菅野昊夢 伊藤律  
 陣野重亮 陣野重宗 竹村悠汰  
 松井遥都 橋本めい 遠藤涼  
 林風色 横山夏海 柴原侑希  
 柴原はな

ハンドボール

- ☆アジアU・22ハンドボール選手権  
 阿部奎太
- 第74回国民体育大会ハンドボール競技  
 猪腰海紗季
- 令和元年度全国高等学校総合体育大会ハンドボール競技大会  
 濱崎翔太 斎藤喬広 矢作宙
- 第28回JOCジュニアオリンピックカップハンドボール大会  
 伊東つぐみ 佐原くるみ
- 第46回東北総合体育大会ハンドボール競技  
 小沢響 浜崎翔太 斎藤喬広
- 第72回東北高等学校ハンドボール選手権大会  
 武藤瑞希
- 第43回東北高等学校ハンドボ

卓球

- 全農杯2019全日本卓球選手権大会  
 片吉勇 原鳳芽 兼谷遥斗  
 本多大和 菊地瞳輝
- 全国高等学校総合体育大会卓球競技  
 加藤大晟 国分陽奈
- 第38回全日本クラブ卓球選手権大会  
 本宮卓球クラブA(男子)  
 本宮卓球クラブB(男子)  
 本宮卓球クラブ(女子)
- ロート製薬杯・第37回全国ホー  
 プス卓球大会  
 本宮卓球クラブ
- 第73回東北高等学校卓球選手権  
 大会  
 加藤大晟

バスケットボール

- 令和元年度全国高等学校総合体育大会バスケットボール競技  
 先崎慎之助
- 第72回全国高等学校バスケットボール選手権大会  
 野内拓実 松尾達樹
- 第74回東北高校男女バスケットボール大会兼第55回NHK杯大会  
 野内拓実 松尾達樹 先崎慎之助

バドミントン

- 第46回東北総合体育大会バスケットボール競技  
 平龍太郎 佐藤龍馬
- 第2回全日本社会人バスケットボール選手権大会東北ブロック予選会  
 平龍太郎 佐藤龍馬
- 第36回全日本シニアバドミントン選手権大会  
 長谷川淳哉 長谷川賀津子  
 大寺真史
- 第28回全国小学生バドミントン選手権大会  
 長谷川美羽
- 第71回東北バドミントン選手権大会  
 長谷川淳哉 長谷川賀津子
- 第25回東北小学生バドミントン大会  
 長谷川美羽

ラグビー

- 第99回全国高等学校ラグビーフットボール大会  
 斎藤健人 橋本大輝 吉本健竜  
 渡辺飛翔
- 日本スポーツマスターズ2019ソフトボール競技  
 辻本麻理奈 松本絵美
- 第74回国民体育大会ソフトボール競技  
 武田奈々子
- 第39回東北クラブ女子ソフトボール選手権大会兼第40回全日本クラブ女子ソフトボール選手権大会東北予選会  
 白石璃奈

陸上

- 第74回国民体育大会東北ブロック大会ソフトボール競技  
 佐藤奏蘭
- 令和元年度全国高等学校総合体育大会 やり投  
 中野胡桃
- U18日本陸上競技選手権大会  
 女子やり投  
 中野胡桃
- 2019第8回東日本小学生陸上競技交流大会  
 猪狩礼央 小林夢

ウエイトリフティング

- 令和元年度全国高等学校総合体育大会カヌー競技  
 伊藤佑悟
- 第74回国民体育大会カヌー競技  
 伊藤佑悟
- 第66回全国高等学校ウエイトリフティング競技選手権大会  
 梶川東馬
- 第74回国民体育大会ウエイトリフティング競技  
 梶川東馬

カヌー

- JFA第6回全日本U・18フットサル選手権大会東北大会  
 白沢フットボールクラブスポーツ少年団
- 第95回日本選手権水泳競技大会  
 安田広佳
- ジャパンオープン2019  
 安田広佳
- 第29回東北小学生学年別ソフトテニス大会  
 辻本泰知 伊藤花
- 第45回全日本ライフル射撃競技選手権大会  
 官野直瑠
- 第57回全国高等学校ライフル射撃競技選手権大会  
 官野直瑠
- 第22回全国ヤングバレーボールクラブ男女優勝大会  
 渡辺紗羽
- 第24回北日本遠征軟式野球大会  
 本宮まゆみクラブ

フットサル

水泳

ソフトテニス

ライフル

バレーボール

野球

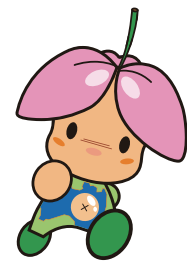

東北大会以上の大会などに出場した市民の皆さんをご紹介します。\*順不同・敬称略  
 ☆は国際大会・◎は全国大会・○は東北大会

## ふるさと納税への

ご協力ありがとうございました



### ふるさと納税とは？

平成20年度に創設された「ふるさと納税（寄付）」は、生まれ育った故郷、ゆかりのある地域、思い出のある地域、大切な人がお住まいの地域を「寄付金」の形で応援できる制度です。

本宮市のふるさと納税は平成20年8月にスタートし、令和元年度末までに延べ464人の皆さんから、総額1億27万401円のご寄付をいただきました。皆さんの温かいお気持ちに、心より感謝申し上げます。

いただいたご寄付は、ご厚意に添うよう本宮市の子育て支援事業や教育活動推進事業、令和元年東日本台風災害復旧・復興などの貴重な財源として有効に活用させていただきます。

### ふるさと納税のメリットは？

都道府県や市町村へ寄付をしていただいた場合に、ふるさと納税（寄付）額のうち2千円を超える部分について、一定の上限まで、所得税や個人住民税から控除されます。毎年12月末までにご寄付いただいた分は、翌年の確定申告で控除されます。

※控除される額は、年収や寄付金額により異なります。

### ふるさと納税返礼品について

ふるさと納税でお送りした返礼品は一時所得に該当し、年間の一時所得合計額が一定の金額（50万円）を超えた場合は課税対象となります。

寄付をいただいた皆さん（平成31年4月1日から令和2年3月31日まで）

- |   |   |  |   |
|---|---|--|---|
| <p>〈郡山市〉<br/>高橋良弘さん<br/>皆川 晃さん<br/>〈田村市〉<br/>原瀬克久さん<br/>〈二本松市〉<br/>藤原 昇さん<br/>〈福島市〉<br/>及川秀朝さん<br/>〈北海道札幌市〉<br/>高田孝一さん<br/>〈岩手県滝沢市〉<br/>市島宗典さん<br/>〈宮城県仙台市〉<br/>角田裕美さん<br/>〈群馬県伊勢崎市〉<br/>嶋原弘樹さん<br/>〈埼玉県上尾市〉<br/>青木 守さん<br/>〈埼玉県さいたま市〉<br/>金子浩蔵さん<br/>〈埼玉県南埼玉郡〉<br/>川名健一さん<br/>〈埼玉県富士見市〉<br/>石井正弘さん<br/>〈東京都荒川区〉<br/>渡辺伸二さん<br/>〈東京都板橋区〉<br/>長谷川澄子さん<br/>〈東京都江戸川区〉<br/>山田 潤さん</p> | <p>森川敦子さん<br/>〈東京都大田区〉<br/>大塚 亮さん<br/>八木茜里さん<br/>〈東京都品川区〉<br/>一杉修子さん<br/>国分秀通さん<br/>〈東京都渋谷区〉<br/>伊藤 舞さん<br/>〈東京都新宿区〉<br/>森本真理さん<br/>野口邦和さん<br/>小泉真弓さん<br/>坂下信之さん<br/>〈東京都杉並区〉<br/>今泉隆子さん<br/>船生輝男さん<br/>野崎 一郎さん<br/>〈東京都世田谷区〉<br/>津田満智子さん<br/>〈東京都中央区〉<br/>三保直樹さん<br/>〈東京都千代田区〉<br/>佐藤哲也さん<br/>〈東京都練馬区〉<br/>鷲 敦子さん<br/>〈東京都港区〉<br/>平 哲夫さん<br/>〈東京都八王子市〉<br/>菊地宏治さん<br/>〈東京都東久留米市〉</p> | <p>栗山勝登さん<br/>〈東京都東村山市〉<br/>柴田康雄さん<br/>〈東京都福生市〉<br/>斎藤ひでさん<br/>〈神奈川県厚木市〉<br/>山田義孝さん<br/>〈神奈川県川崎市〉<br/>佐藤かおりさん<br/>〈神奈川県相模原市〉<br/>渡辺武雄さん<br/>〈神奈川県藤沢市〉<br/>前嶋 要さん<br/>〈神奈川県横浜市〉<br/>清水誠三さん<br/>野渡透一さん<br/>遠藤久子さん<br/>森井啓子さん<br/>〈千葉県市川市〉<br/>菅野裕夫さん<br/>〈千葉県市原市〉<br/>紺野茂朗さん<br/>〈千葉県白井市〉<br/>山崎民夫さん<br/>〈千葉県袖ヶ浦市〉<br/>渡辺岩根さん<br/>〈千葉県千葉市〉<br/>橋本佐久さん<br/>橋本文子さん<br/>四元智春さん<br/>日向正博さん</p> | <p>〈千葉県松戸市〉<br/>桑原 直さん<br/>〈静岡県浜松市〉<br/>辻 徹さん<br/>〈静岡県静岡市〉<br/>風間八千代さん<br/>丹治洋一さん<br/>望月威男さん<br/>〈岐阜県各務原市〉<br/>横山 亮さん<br/>〈京都市京都市〉<br/>中谷義春さん<br/>〈大阪府吹田市〉<br/>市村隆徳さん<br/>〈大阪府大阪市〉<br/>糠沢令子さん<br/>〈和歌山県和歌山市〉<br/>中井雅英さん<br/>〈兵庫県神戸市〉<br/>清水 保さん<br/>〈広島県福山市〉<br/>宇田集次さん<br/>〈熊本県熊本市〉<br/>草野 心さん</p> |
|---|---|--|---|

※掲載のご承諾をいただいた人のみご紹介しています。

## ふるさと本宮市への 応援をお願いします！

就職などで本宮市を離れる人や市外にお住まいのご親戚などに、ぜひ「ふるさと納税（寄付）」をPRして、本宮市を応援していただきますようお願いいたします。

詳しくは、右記QRコードをご覧ください



**問** 総務政策部 秘書広報課

☎ 24-5331

※税控除や税申告について

財務部 税務課 ☎ 24-5345



叙勲を授与された荒川睦男さんのご家族の貞伸さん

### ■寄付の活用先

(令和元年度)

具体的な事業	活用先	事業に充てる額
子育て支援事業	・小中学校、保育所、幼稚園などへの楽器など購入	71万5千円
教育環境の充実	・小中学校、保育所、幼稚園などへの楽器など購入	81万5千円
社会福祉の充実	・ヘルストロン購入	12万円
産業の振興	・産業振興のために充当	111万円
市長におまかせ	・未来人材育成基金へ充当	26万円
令和元年東日本台風災害の復旧	・令和元年東日本台風災害の復旧	914万4千円
合 計		1,216万4千円

### 荒川睦男さんが叙勲授与

#### 旧白沢村の発展に貢献

元白沢村議会議員の故・荒川睦男さんの叙勲伝達式が、5月15日、市役所で行われ、高松市長からご家族の貞伸さんへ叙勲が伝達されました。荒川さんは、平成3年に白沢村議会議員に初当選し、平成15年10月までの3期12年の永きにわたり、白沢村議会議員として、地方自治の確立と村の振興発展に寄与されました。また、昭和29年から12年間にわたり白沢村消防団に所属し、昭和55年4月から昭和56年3月まで、白沢村消防団第6分団長として、防災活動に尽力されました。

## こんにちは！市長です vol. 84



本宮市長  
高松 義行

新しい生活様式の定着を！

新緑が眩しい爽やかな季節となりました。暖冬小雪や昨年の台風による白

沢第一揚水機の被災により水不足が心配されておりましたが、揚水機の仮復旧も終了し、多くの田んぼで水が張られ、市内でもゴールデンウィークから本格的な田植えが始まりました。育苗箱を満載に積んで田んぼへ向かうトラクタの様子や、家族総出で田植えを行う様子など、いつもと変わらない本宮の田園風景を見ることができ、とても心が和みました。

さて、市民・事業者の皆様には、ステイホームや営業自粛など感染予防対策にご協力をいただき誠にありがとうございます。14日に国の緊急事態宣言が解除され、市では、閉鎖していた公共施設の一部を市民・在学・在勤の皆様にご利用制限を付け再開させていただきました。また、休校していた小中学校、保育所等については、子ども達の安全を第一に考え、感染予防対策を徹底しながら25日から再開させていただきます。

市の独自支援策として、農商工業者の皆様の事業継続や雇用を維持するため、「営業自粛等協力金」

や「事業継続奨励金」を交付しております。スピード感を持って対応してまいりますので、国・県の支援策と併せ、市独自支援策についても有効にご活用ください。また、一人10万円の特別定額給付金については、皆様のご協力により郵送にて受付し、速やかに給付手続きを進めております。是非、市内経済活性化のために、給付金を市内でお使いいただければ幸いです。

今回、緊急事態宣言が解除されましたが、元の生活に戻るわけではありません。これからも、しばらくは新型コロナウイルスと共存していくこととなります。感染拡大の第2波を招かないためにも、油断することなく、新しい生活様式を定着させながら、引き続きみんなで頑張りましょう。

6月から川が増水しやすい出水期を迎えます。市は、出水時に迅速な対応ができるよう、事前に各施設の点検を行いながら災害防止に努めてまいります。市民の皆様におかれましても、出水時の備えをお願いいたします。

これから夏がやってまいります。コロナ対策としてマスクを着用した生活を続けなければなりません。マスクの着用により、熱中症のリスクが高まりますので体調管理には充分ご留意のうえ、お過ごしください。

(5月20日執筆)



市では、「本宮市財政状況の作成及び公表に関する条例」に基づき市の財政を公表し、財政に対するご理解とご協力をいただいています。皆さんから納めていただいた税金などの収入はどのくらいあるのか、また、そのお金はどのように使われたのか、下半期(10月1日～3月31日)の財政状況がまとまりましたので、お知らせします。

問 財務部 財政課 ☎ 24-5305

## 特別会計と企業会計

■特別会計 国民健康保険、介護保険など、一般会計と分けて設置する特定の事業に関する会計。

会計名		予算現額	収入済額	収入率	支出済額	執行率
国民健康保険	事業勘定	28億6,721万円	25億9,086万円	90.36%	24億5,452万円	85.61%
	直営診療施設勘定	1億1,167万円	9,371万円	83.92%	9,990万円	89.46%
後期高齢者医療		3億177万円	2億8,981万円	96.04%	2億7,857万円	92.31%
介護保険		27億9,512万円	25億7,890万円	92.26%	23億3,567万円	83.56%
工業用地造成事業		5億9,460万円	5億9,412万円	99.92%	5億9,448万円	99.98%
工業用地資産運用事業		1億1,462万円	1億1,400万円	99.46%	1億1,462万円	100.00%
合計		67億8,499万円	62億6,140万円	92.28%	58億7,775万円	86.63%

■企業会計 使用料金などの収益で運営している会計。市では水道事業、公共下水道事業があります。

会計名	収入			支出			
	予算現額	収入済額	収入率	予算現額	支出済額	執行率	
水道事業	収益的	9億8,825万円	9億2,012万円	93.11%	9億7,963万円	9億683万円	92.57%
	資本的	1億5,002万円	6,602万円	44.01%	8億6,390万円	8億1,333万円	94.15%
公共下水道事業	収益的	7億9,915万円	8億1,118万円	101.50%	7億6,021万円	7億4,976万円	98.63%
	資本的	15億1,532万円	11億9,000万円	78.53%	17億8,660万円	16億6,008万円	92.92%

## 借入金

■市債残高 (令和2年3月末現在の未償還元金。利息を含めない)

会計名	金額
一般会計合計	137億3,293万円

※市債残高については、令和2年3月31日時点での残高であり、5月末までに借入する当該年度分の市債は含まれていません。最終的な市債残高および推移については、10月号の決算報告で掲載します。

■企業債残高 (令和2年3月末現在の未償還元金。利息を含めない)

会計名	金額
水道事業会計	27億6,218万円
公共下水道事業	42億4,122万円

■債務負担行為残高

(令和2年3月末現在の未償還元金。利息および事務費を含む)

会計名	金額
一般会計	3,505万円
社会福祉	663万円
農林水産	2,842万円
工業用地造成事業特別会計	12億2,867万円
合計	12億6,372万円

■一時借入金残高

会計名	金額
一般会計	20億円
水道事業	0円
公共下水道事業	7,830万円

## 基金

(基金は、特定の目的のために積み立てた資金のことです)

基金名	令和2年3月末残高
財政調整基金	14億6,551万円
減債基金	204万円
教育施設等整備事業基金	5億2,208万円
地域福祉基金	3億3,903万円
震災・原子力災害復興基金	1,067万円
篤志奨学資金給与基金	4,018万円
ふるさと水と土保全基金	2,099万円
文化スポーツ振興基金	224万円
白沢総合支所庁舎建設基金	1,137万円
本宮駅東西自由通路等整備基金	9,867万円
ふるさとともみや応援基金	496万円
市営住宅等管理基金	3億2,226万円
五百川駅前広場等整備基金	5,003万円
未来人材育成基金	2,000万円
森林環境譲与税基金	235万円
合計	29億1,235万円

※定額運用基金は含んでいません



# 令和元年度下半期の財政運営状況をお知らせします

## 一般会計予算の概要

令和元年度の一般会計は、当初予算 172 億 3,000 万円でしたが、前年度からの繰越が 12 億 6,648 万 1 千円、上半期で補正予算額 15 億 4,560 万 5 千円が加わり、上半期での現計予算額は、200 億 4,208 万 6 千円でした。

下半期には、令和元年東日本台風被害の影響で、各種災害復旧事業費、災害廃棄物処理事業などの補正増。さらに市債繰上償還元金の補正増を行った結果、46 億 1,846 万 4 千円増となり、予算の累計は 246 億 6,055 万円当初比 43%の増となりました。

※記載の金額は 1 万円単位で端数処理をしているため、収入率、執行率などに差異がある場合があります。

## 一般会計の歳入と歳出

### ■歳入

区分	予算現額 (内繰越分)	収入済額 (内繰越分)	収入率
市税	45 億 285 万円	43 億 9,103 万円	97.52%
地方交付税	35 億 2,465 万円	35 億 8,381 万円	101.68%
国からの補助金	44 億 1,463 万円 (6,221 万円)	23 億 3,321 万円 (3,012 万円)	52.85%
県からの補助金	20 億 7,334 万円 (8,426 万円)	6 億 9,294 万円 (3,320 万円)	33.42%
借入金	41 億 2,453 万円 (7 億 1,293 万円)	420 万円 (0 円)	0.10%
その他	60 億 2,057 万円 (12 億 6,648 万円)	58 億 673 万円 (12 億 6,648 万円)	96.45%
合 計	246 億 6,055 万円 (21 億 2,587 万円)	168 億 1,190 万円 (13 億 2,979 万円)	68.17%

### ■歳出

区分	予算現額 (内繰越分)	支出済額 (内繰越分)	執行率
医療・福祉・保健などに関する費用 (民生費・衛生費)	92 億 4,729 万円 (5 億 2,570 万円)	55 億 7,640 万円 (4 億 362 万円)	60.30%
農業振興に関する費用 (農林水産業費)	35 億 7,957 万円 (10 億 8,115 万円)	20 億 2,133 万円 (4 億 2,158 万円)	56.47%
道路・公園・公営住宅などに関する費用 (土木費)	34 億 8,301 万円 (1 億 2,431 万円)	18 億 3,769 万円 (1 億 1,762 万円)	52.76%
小中学校・幼稚園・社会教育などに関する費用 (教育費)	18 億 8,581 万円 (1 億 8,482 万円)	16 億 716 万円 (1 億 7,154 万円)	85.22%
過去に借りたお金の返済金 (公債費)	12 億 8,158 万円	12 億 7,490 万円	99.48%
産業を育て経済を活性化するための費用 (労働費・商工費)	8 億 685 万円	7 億 9,126 万円	98.07%
災害復旧に関する費用 (災害復旧費)	5 億 4,112 万円	1 億 9,068 万円	35.24%
その他 (議会費・総務費・消防費・災害復旧費・ 予備費)	38 億 3,532 万円 (2 億 989 万円)	32 億 4,028 万円 (2 億 396 万円)	84.49%
合 計	246 億 6,055 万円 (21 億 2,587 万円)	165 億 3,970 万円 (13 億 1,832 万円)	67.07%



# 私の 随想録



今回のライター

菅野 健太郎さん

— Kanno (本宮)  
Kentarou —



見習いの時から現在も使用しており愛着のある仕事道具の一部。



## 「仕事」

こんにちは、本宮字南町裡在住の菅野健太郎です。

現在、ファミリーカットハウス 理容髪職人（本宮字中條）で店長を務めています。私は高校を卒業してからすぐ、今の職場で働きながら通信の学校に通い、国家試験に合格し、理容師になりました。

私がこの仕事を始めようと思っただききっかけは、叔父が理容師だったことです。小さい頃から叔父の理容院で髪を切ってもらったことが多く、小学校の高学年の頃には、自分は今、理容師さんに髪を切ってもらっていることを理解するようになりました。そこに座っているだけで、理容師さんが私の髪の毛をカットして、きれいにしてくれます。次々と私やほかのお客様を丁寧な接客と技術でカットしていく姿は、とてもカッコ良く、いつしかそれが尊敬に変わっていききました。

高校卒業の時期になり、そろそろ将来の進路について考え始めなければいけなくなった時、私には特になりたい職業はありません。

した。しかし、尊敬している職業として一番最初に出てくるのがやはり理容師でした。何となく心の中に強く残っているものが、後々に自分の進路を決めることになるのだと思います。私の場合、それが理容師でした。

この職業を初めて、それまで想像もしていなかったようなつらいことや苦しいこともたくさんありました。そんな時、励ましの言葉をかけてくれた先輩方や、続けることの大切さを教えてくれた両親には、とても感謝しています。

新型コロナウイルスの影響で、自粛生活が続いています。みなでこのつらい時期を乗り越え、支え合って、また普段の生活に戻れることを心から願っています。

8月号は私が書きます！



次回は  
吉田 隼さん（和田）です

プライムビーフカットステーキ (1,080円+税) とランチAセット (200円+税)



ステーキ★ハンバーグ★ローストビーフ

## 青春のポンド

■営業 11:00 ~ 15:00  
17:30 ~ 22:00

※営業時間は変更となる場合がありますので、事前にお問い合わせください。

### SHOP INFO

- 住所 本宮字栄田 145-1
- 電話 24-8211
- 定休 不定休
- 駐車場 15台

「青春のポンド」はJR本宮駅から徒歩5分、国道4号線沿い、本宮市役所のすぐそばにあるステーキをはじめとしたお肉料理の専門店です。今回ご紹介するのは、プライムビーフカットステーキです。アメリカ全牛のうちわずか4%しかとることのできない貴重なお肉である「プライムグレード」を使用しており、上質なお肉が楽しめます。しっかりとした歯ごたえのあるステーキに、柔らかく煮込まれたすじ肉が入ったソースがかかっており、ご飯が進みます。さらにステーキの下には肉汁とソースが絡んだパスタもやしがたくさん入っており、ボリュームも満点。今回ご紹介したメニューの他、ハンバーグやローストビーフなどさまざまな肉料理が楽しめます。テイクアウトもできますので、ぜひご賞味ください。



朝日出川

# 本宮かるた巡礼

その三十五

## 朝日出川

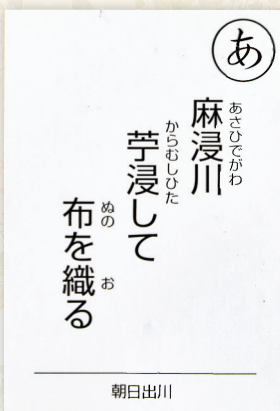

朝日出川

白岩小学校の前を流れている「朝日出川」は、その昔「麻浸川」と書いていました。かつて、衣類の原料となる「からむし」の生産を奨励していた時期がありました。からむしは、その茎から繊維を取ることができませんが、茎の皮を剥ぎ取るために水にさらす必要があります。このため、川は当時、からむしを「浸すための川」として、利用されていたようです。また、からむしなどの衣類の原料となる繊維を総じて「麻」と呼びます。こうしたことからみると川の名称の由来が見えてきました。昭和24年当時に出来上がった白岩中学校の校歌に「麻浸の 水にさややく」と歌われている意味も分かります。

本宮かるたは、本宮市観光物産協会（市役所商工観光課内）・白沢ふれあい文化ホールで購入することができます



こんにちは！国際交流員のジェームズです。イギリスはお酒の国とも言われ、世界一のパブ大国です。ということで、今月はイギリスのパブについて話したいと思います！



日本人と同じく、多くのイギリス人はお酒が大好きです。ただ、飲む場所は居酒屋ではなく「パブ」ですね！パブの語源は「Public House」であり、元々はお酒を飲む場所だけでなく、宿屋という役割も果たしていました。

日本にも、イギリス風のパブがありますので、イメージが湧くでしょうか。個室がなく、注文はカウンターで行います。娯楽としては、カラオケは珍しく、代わりにビリヤードやダーツ、そして生演奏も楽しめます。

多くのパブはテレビが至る所に用意してあり、常連客はスポーツの試合を見てとても盛り上がります。

それに、サッカーの試合を観戦する日は、試合の数時間前にいつも同じパブで友達に会って一緒に飲むという習慣があります。その理由の一つは、スタジアム内での飲酒が禁止されているからです。



パブのダーツ



イギリスのパブ

イギリスは比較的小さい国なので、遠征試合の場合でも、多くのサポーターが応援しに行きます。それは、相手チームの現地のパブとビールを試す機会にもなります。パブで相手チームのサポーターと仲良くなり、相手のパブのビールと地元のパブのビールを比べることがよく話題になります。

ちなみに、ビールを好まない人は、「Cider」(サイダー)をおススメします。日本でおなじみのサイダーとは違って、りんごを発酵させたアルコールです。イギリスに行かれる際は、ぜひパブに行ってみてください！

ON AIR

楽しく英語が学べるラジオ番組「ジェームズのワンポイント英会話」が、毎週木曜日の16時55分からFMモットコムで放送中！



## 防災ラジオ販売中

ご自宅の2台目として。企業各所に設置として。



1台 **10,000円** (税別)

通常は地域情報満載の  
FMモットコムをお聴きください。

## 今だから！ これからも！「伊藤久男特集」

FMモットコムが毎月オススメする音楽をお届けしています。

4月から9月は、NHK連続テレビ小説「エール」の放送を記念して、伊藤久男さんの楽曲をお届けします。

4月 イヨマンテの夜(終了) / 5月 あざみの歌(終了)

6月 暁に祈る / 7月 オリンピックマーチ

8月 栄冠は君に輝く / 9月 秋草の歌

放送時間 月曜 14:55 & 18:50

火~金曜 14:55 / 土・日曜 18:50

みんなで作るみんなのラジオ  
**FMmot.Com 77.7MHz**

**エフエムモットコム**

TEL0243-63-0008 FAX0243-63-0050 web@fm-mot.com



## aubeのお弁当

500円(税込)

- 前日3時までに注文
- 11時30分からお渡し可
- 配達不可 日、祝日休み



ネーブルシティもとみや

**aube**

TEL.24-8140

FAX.24-8141

〒969-1131 本宮市本宮南町裡 38 URL <http://www.m-mot.com/aube/>

## 山菜類は測定をおすすめします

4月は全9品目・14検体を測定し、コシアブラで基準値の1キログラム当たり100ベクレルを超えたものがありました。

市内2カ所の測定所では、自家消費農産物の放射性物質検査を受け付けています。これから、夏野菜の収穫が始まりますので、持ち込み相談や予約はお気軽にお問合せください。

### ■ 4月の測定結果

品目	検査数	結果	
		うち検出有	検出値 (Bq/kg)
たらの芽	2	2	62.60 ベクレル
コシアブラ	3	3	1584.50 ベクレル
タケノコ (茹で)	3	2	83.10 ベクレル
アスパラガス、 柿酢、しじみ、 タケノコ、フキ、 レタス	1	検出なし	
計	14		

#### ※検出限界値

きざんで測定:10ベクレル/キログラム

きざまず測定:25ベクレル/キログラム

#### 【測定の申し込み先】

受付時間 (平日)

9:30 ~ 16:30

白沢測定所 (白沢総合支所内)

☎ 44-2113

荒井測定所 (荒井地区公民館内)

☎ 24-8781

#### 【その他のお問い合わせ】

放射能除染・モニタリングセンター

☎ 63-2682



## 仮置き場内の空間線量

市内22箇所の仮置き場内の空間線量は5月12日現在、最小値0.05マイクロシーベルト/時~最大値0.14マイクロシーベルト/時です。今後ともご理解とご協力をお願いします。

## ホールボディカウンターによる内部被ばく検査の中止についてのお知らせ

ホールボディカウンターによる内部被ばく検査の結果、平成28年度以降は検出限界値を超える人は出ていない現状をふまえ、本宮市放射線健康リスク管理アドバイザーの野口先生から実施についてアドバイスをいただきました。なお、3密を防ぎ、新型コロナウイルス感染のリスクを回避するため、検査を中止しますので、ご理解とご協力をお願いします。

問 保健福祉部 保健課 ☎ 63-2782



ぬか茂  
NUKAMO

営業再開いたしました!

営業時間: [火~土] 8:00~18:45 [日] 8:00~18:00  
定休日: 毎週月曜日 (祝日の場合翌日)  
〒969-1126 福島県本宮市本宮字馬場 98  
☎0243-34-2203 FAX 0243-34-1831



お買い物・家事代行  
HAPPINESS

家事代行ハピネス 検索

住所: 福島県本宮市岩根  
みずきが丘 1-264  
☎ 0243-24-7063

お買い物に行きたいけど外出したくない!  
ネット販売で買えない食料品や日用品を購入したい!  
お客様の欲しい商品を玄関先までお届けします。

# 本宮の書齋から

しらすわ夢図書館 ☎ 44-2112

【利用時間】(火)~(土) 9:30 ~ 19:00 (日)・祝 9:30 ~ 17:00

【休館日】6月1日(月)、8日(月)、15日(月)、22日(月)、29日(月)

※上記以外の日が休館となる場合もあります。ホームページや電話でご確認の上、ご来館ください。

RECOMMEND

## 今月の一冊

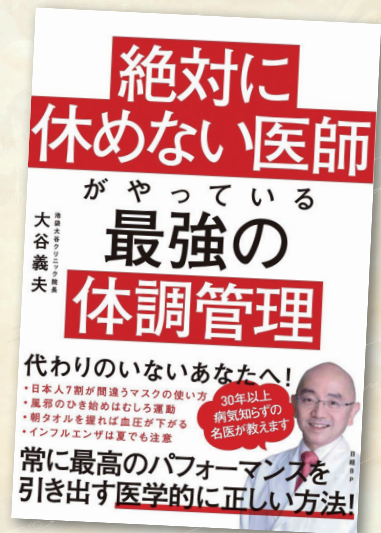

### 『絶対に休めない医師がやっている最強の体調管理』

▶著者 大谷義夫

▶出版 日経 BP

本書は、呼吸器内科クリニックで全国屈指の患者数を誇る現役医師が、実際に行っている体調管理法を分かりやすくまとめたものです。著者は日常の診療だけでなくマスクミなどにも登場しており、多忙でかつ代替えがきかない仕事を続けるために、普段から気をつけていることを紹介しています。また、それらの体調管理は著者が「自分でやっている」だけではなく、科学的裏付けがあるため、「誰がやっても効果が期待できる」内容であるとのこと。本書を読んで、ウイルスに負けない健康な生活習慣を身に付けましょう。

NEW ARRIVALS

## おすすめ新着本



『子どもといっしょに読みたい詩』  
水内喜久雄：編著  
PHP



『子どもの認知行動療法 不安・心配にさよならしよう!』  
松丸未来



『あたまをつかった小さなおばあさんがんばる』  
ホープ・ニューウェル



『朝日ジュニア学習年鑑 2020』  
朝日新聞出版



『産業医が診る働き方改革』  
産業医科大学



『流浪の月』  
凧良ゆう



『手で見えるいのち』  
柳楽未来

LIBRARIAN

## 公共図書館の現場から



『ジーヴズの事件簿 才縦横の巻』  
P・G・ウッドハウス

昨年、上皇后美智子さまが「退位してから読みたい本」として取り上げていた中の一冊です。

20世紀初めのイギリスを舞台に、優秀な執事ジーヴズが活躍する短編集です。彼が仕えるのは金持ちの青年バーディ。厳格な叔母や惚れっぽい友人のせいさまざまな難事件(?)にまきこまれます。少し頼りない主人のため、ジーヴズは策略をめぐらせ、問題をスマートに解決します。

【渡辺真理子さん / 図書館司書】

## 図書館・図書室からのお知らせ

しらすわ夢図書館より

新型コロナウイルス感染防止のため、利用者の皆さんへのお願いなどを図書館ホームページ上でお知らせしています。下記QRコードからホームページをご確認いただき、ご利用いただきますようお願いいたします。

図書館ホームページアドレス

<http://yume-lib.city.motomiya.lg.jp>



中央公民館図書室より

中央公民館図書室は、令和元年東日本台風の被害により現在休館しています。大変ご迷惑をおかけしていますが、ご理解とご協力をお願いします。

# SUSTAINABLE DEVELOPMENT GOALS

世界を変えるための17の目標



国際連合広報センター HP

問 総務政策部 政策推進課  
☎ 24-5321

持続可能な開発目標（SDGs）は貧困や飢餓、エネルギー、気候変動、平和的社会などのさまざまな問題を根本的に解決することを目指す、世界共通の17の目標です。



## ゴール 13

### 気候変動に具体的な対策を

#### 自然と人が共生するまちに

近年、地球温暖化などの影響により、世界中で極端な気象現象が観測され、強い台風や集中豪雨、干ばつなどの異常気象による災害が各地で発生し、甚大な被害をもたらしています。

UNEP（国連環境計画）によると、地球の平均気温は、19世紀半ばから上昇し続け、20世紀中に0.74度上昇しました。また、2100年までに平均気温は1.8度から4度上昇すると予測されています。

地球温暖化の原因となる温室効果ガスの排出量を減らす努力などに加えて、気候変動が原因の自然災害から身を守るために、インフラ整備や避難体制の強化など防災・減災に関する取組みも重要です。



#### 何ができるかな？

地球温暖化を防ぐために、電気をこまめに消したり、家電製品の新規購入や買換え時は省エネ機器を選ぶなど、二酸化炭素を出さない暮らしに変えていくことが大切です。また、ハザードマップ（洪水被害予想地図）を確認したり、避難経路を確認するなど防災意識を高めることも重要な取組みです。

#### ゴール 13 に関連する市の取組み

- 太陽光発電システム設置支援事業
- 自主防災組織活動支援事業 など



## ゴール 14

### 海の豊かさを守ろう

#### 生命の源である海を守るために

地球の表面の約70%が海であり、私たちは海から魚介類などの食料、石油やガスなどのエネルギー、美しい景観など多くの恵みを受け取っています。しかしながら、海洋汚染や資源の乱獲などが世界的に問題となっています。

プラスチック生産量やごみの発生量は年々増え続け、環境省によると、世界では毎年、東京スカイツリー約222基分に相当する重量（少なくとも800万トン）のプラスチックごみが海に流出しています。

私たちの食卓に並ぶマグロ（太平洋クロマグロ）は絶滅危惧種に指定されており、ISC（北太平洋マグロ類国際科学委員会）によると、海に残された資源量は、漁がなかった時代に比べ、わずか2.6%しかないという報告がされています。



#### 何ができるかな？

プラスチックの利用を最低限に抑えるために、マイバッグやマイボトルを持ち歩く、ペットボトルはリサイクルに出すなどの心がけが大切です。また、海洋の自然環境や水産資源を守って獲られた水産物に与えられる、海のエコラベル（MSC認証マーク）がついた物を買うことも、海を守ることに繋がります。

#### ゴール 14 に関連する市の取組み

- ごみ減量化・資源化対策事業
- 環境美化推進事業 など

医療法人 佑和会

## 雷クリニック

理事長 医学博士 雷 毅 医学博士 齋藤 広信

一般内科診療、消化器・肝臓病診療、胃カメラ  
大腸カメラ、日帰り胃・大腸ポリープ切除術、訪問診療、  
一般健康診断、ドックなど行っています。

三春駅前：三春町担橋 2-1-2  
TEL 0247-62-6333

真心・親切、お客様の足となり日々安全運転!  
一般貸切旅客自動車運送業  
小型バスから大型バスまで

観光・研修会・冠婚葬祭等バスのご用命は

## 協和交通株式会社

TEL 0243-34-4450 FAX 0243-34-4481  
〒969-1101 福島県本宮市高木字猫田53-1

## 2020年度自衛官などの募集

〒 福島募集案内所 ☎ 024-545-7995

募集種目	採用条件	受付期間	試験日	備考
航空学生	海：18歳以上23歳未満の者（高卒者（見込含）または高専3年次修了者（見込含）） 空：18歳以上21歳未満の者（高卒者（見込含）または高専3年次修了者（見込含））	7/1～9/10	1次：9/22 2次：10/17～10/22 3次：海 11/20～12/16 空 11/14～12/17	入隊後約6年で3等海・空尉
一般曹候補生	18歳以上33歳未満の者（32歳の者は、採用予定月の末日現在、33歳に達していない者）		1次：9/18～9/20 2次：10/9～10/14 ※いずれか1日を指定されます	入隊後2年9カ月経過以降選考により3等陸・海・空曹
自衛官候補生	18歳以上33歳未満の者（32歳の者は、採用予定月の1日から起算して3月に達する日の翌月の末日現在、33歳に達していない者）	年間を通じて受付	受付時にお知らせ	所要の教育を経て、3カ月後に2等陸・海・空士に任用 陸上（技術系を除く。）は1年9カ月、陸上（技術系）・海上・航空は2年9カ月を1任期として任用（以降2年を1任期）

※募集人員は、決定次第、自衛官募集ホームページなどでお知らせします

### 相談 心の悩み、ご相談を！ こころの相談室

専門家（臨床心理士）が、心の悩み、不安などの相談に応じます。

▶日時：6/26（金）① 13:00～  
② 14:00～③ 15:00～

▶場所：えぼか

▶申込：完全予約制。事前に電話でお申し込みください。

〒 保健福祉部 保健課 ☎ 63-2782

### 相談 きぼうホットライン を実施しています

毎週水曜の10時から17時に、こころの健康電話相談「きぼうホットライン」を実施しています。専門の精神保健福祉士が相談をお受けしています。相談して **34-5560** までお気軽に電話してください。相談は無料。秘密は厳守します。匿名でのご相談も可能です。

▶対象者：心の悩みや不安がある人、アルコールなどでお困りの人、ひきこもりで困っている人やその家族など

〒 保健福祉部 保健課 ☎ 63-2782

### 子育て 児童手当現況届

児童手当を受給している人は、毎年6月に「現況届」を提出しなければなりません。この届は、毎年6月1日の状況を記載し、児童手当を引き続き受ける要件があるかどうかを確認するものです。「現況届」を提出しないと、6月分以降の手当を受給できませんので、ご注意ください。

※現況届の提出が必要な人には、6月上旬までに通知しますので、ご確認ください。

※返信用封筒を同封しますので、提出期限までにご返送ください。

▶必要なもの：印鑑、保護者の健康保険被保険者証のコピー（国民健康保険加入者は必要ありません）

その他、必要に応じて提出する書類があります。

▶提出期限：6/30（火）

〒 保健福祉部 子ども福祉課

☎ 24-5375



## 情報ナビ

「行事」「募集」「健康」などあなたの暮らしに役立つ情報コーナーです。

〒 本宮市役所 ☎ 0243(33)1111（代表）

〒 969-1192 本宮市本宮字万世 212

<https://www.city.motomiya.lg.jp/>

### 募集 しあわせ金婚夫婦 表彰者の募集



福島県老人クラブ連合会と福島民報社では、結婚して50年の金婚式を迎えるご夫婦に「金婚表彰」を行います。該当基準を満たし、表彰を希望されるご夫婦はお申し込みください。なお、例年9月に開催する敬老会の席上で表彰を行っていますが、新型コロナウイルス感染防止の観点から、予定を変更し表彰させていただく場合があります。あらかじめご了承ください。申し込みをされたご夫婦には、別途、日程と場所をご連絡します。

▶対象者：昭和45年1月1日から同年12月31日までに結婚されたご夫婦、または、それ以前に結婚され、表彰を受けておらず、今回希望されるご夫婦。

▶申込方法：地区老人クラブまたは、保健福祉部 高齢福祉課（えぼか2階）、保健福祉部 社会福祉課、白沢総合支所 市民福祉課の窓口にて設置してある申請書に記入の上、提出してください。

▶申込期限：7/3（金）まで  
〒 保健福祉部 高齢福祉課（えぼか内）  
☎ 63-2783

### お客様 “ありがとう” 抽選会

毎月抽選で10名様に1,000円分の買い物券が当たります。

#### 今月の当選番号

03-135（上高木） 04-145（下高木）

05-195（栄田） 07-004（荒町）

09-003（仲町） 10-081（中野）

11-198（玉井） 14-433（花掛）

15-190（青田） 16-055（糠沢）

■今月、買物券の使えるお店は

▶山本家（駅前）▶宝寿司（駅前）

▶アズーロはるかぜ（南町裡）

▶ぬか茂菓子店（馬場）▶ハルツ（仲町）です。

■買物券は当選者までお届け致します。

■ご利用有効期限は本日より7月末日です。

【みずいる夢カード】

ガス器具類ご購入分押印致します。

Rinnai  
DELICIA



株式会社 岩城屋商店

本宮字荒町 58

TEL 0243-34-2632

広告



## 6月は環境月間です

6月5日は環境の日です。国連では6月5日を「世界環境デー」と定めており、日本でも環境基本法で「環境の日」と定めています。市では、温室効果ガス（二酸化炭素）排出削減に有効な太陽光発電システムの導入に対する支援を行っています。

### 太陽光発電システム設置費補助金制度

地球温暖化防止対策の一環として、環境の保全と負荷の低減、持続可能な社会づくりを推進するため、住宅へ太陽光発電システムを設置した人に対して、設置費の一部を助成します。



#### 本宮市

補助金額	1 KW当たり2万円（補助上限8万円、最大4 KW分まで）
補助対象	①市内在住の人 ②太陽光発電システムを既存の住宅、もしくは新築の住宅に設置した人、または、システムが設置された新築住宅（建売住宅）を購入した人 ③申請する年度の前年度の1月1日から申請する年度の12月31日までに電力会社と電力受給契約を締結し、需給を開始した人（令和2年1月1日から令和2年12月31日までに受給契約を締結し、需給を開始した人）
申請方法など	電力会社と電力受給契約を締結後、申請書に必要書類を添付し、市民部 生活環境課または白沢総合支所 市民福祉課へ提出してください。

**福島県** ※県内の住宅に太陽光発電システムを設置した人に対して、補助金を交付しています。

補助金額	1 KW当たり4万円（補助上限16万円、最大4 KW分まで）
補助対象	県内の住宅に太陽光発電を設置した個人または法人
申請期限	令和3年3月19日（金）まで ※補助金額が予算に達した時点で、募集は終了となります。
申請・問い合わせ先	一般社団法人福島県再生可能エネルギー推進センター ☎ 024-526-0070

### 大規模な太陽光発電施設の適切な運用などへの取り組み

市では、事業区域面積が1,000平方メートルを超える太陽光発電施設の設置者（管理者）に対して、「本宮市太陽光発電施設の維持管理および撤去処分に関する要綱」に基づき、施設の適切な運用、ならびに固定買取制度（FIT法）終了後の適切な撤去・処分の実施を確認し、地域環境の保全、良好な生活環境および地域の自然環境維持を図っています。

☎ 市民部 生活環境課 ☎ 24-5362  
白沢総合支所 市民福祉課 ☎ 44-2114

新車 / 中古車販売 / 車検整備はお任せ下さい



**福島トヨタ**

**くるまックス本宮店**

〒969-1104 本宮市荒井字青田原 209-1  
TEL:0243(63)5555 FAX:0243(63)5560

水まわりのリフォームで快適な暮らしを！

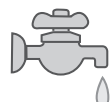

お風呂・台所・トイレ・洗面台の  
リフォームなら当社におまかせ！  
給湯器など水道設備の修理も承ります



**(株) 小山設備**

〒969-1124 本宮市本宮字仲町39  
TEL0243-33-3031 FAX0243-33-3036

**暮らし 農地転用には手続きが必要ですよ!!**



農地転用とは、農地を住宅や駐車場など、農地以外にすることです。農地転用をする場合は、農地法の規定に基づき、以下の手続きが必要です。

○自己所有地を転用する場合…農地法第4条の許可

○第三者（所有権移転または賃貸）による転用の場合…農地法第5条の許可  
**優良農地は転用ができません**

農地法で農地の生産性や立地条件などによって農地の種類を区分しています。優良な農地を保全するため、生産性の高い農地は原則として転用が認められません。また、転用する場合であっても、営農への支障が少ない農地を優先し、投機目的や資産保有目的での農地の取得は認められません。

**無断転用は違反です**

農地転用の許可を得ずに無断で農地を転用した場合、所有者または事業者は、原状回復命令や罰金などが科せられます。また、転用許可後に、事業計画どおりに転用しなかった場合は、工事の中止や原状回復などの命令がなされる場合があります。

農地の転用をする場合や事業計画を変更する場合は、事前にご相談ください。  
農地委員会事務局 ☎ 24-5387



information navi

pick up



**令和2年度福島県狩猟免許試験のご案内**

福島県では令和2年度の狩猟免許試験を下記のとおり実施します。

回数	試験期日	試験会場	備考
第2回	8月1日(土)	郡山市労働福祉会館(郡山市虎丸町7-7)	全て
第3回	9月13日(日)	霊山中央交流館(伊達市霊山町掛田字西浦17番地)	わな猟のみ
第4回	10月4日(日)	郡山市労働福祉会館(郡山市虎丸町7-7)	全て
第5回	1月30日(土)		

※第1回は中止となりました

市では狩猟免許取得者に関する補助金交付申請を受け付けています。各種お問い合わせは、下記までご連絡ください。

狩猟免許試験関係：県北地方振興局 県民生活課 ☎ 024-521-2709  
狩猟免許補助金関係：本宮市役所 産業部 農政課 ☎ 24-5386

information navi

pick up



**多文化共生のまちづくりを推進するため「多文化共生活動助成金」を交付します!**

**対象者**

市内に活動拠点をもち、国際理解と多文化共生のまちづくりに積極的に取り組んでいる、または取り組もうとする団体

**助成の対象となる活動**

- ①国際理解の推進、多文化共生の意識づくりを主目的とする事業
- ②外国籍市民の地域生活および参加を支援する事業

助成区分	助成率
年間を通じた活動および継続的事業	対象経費の2/3以内 (1団体につき上限10万円)
単年度のみ実施のイベントおよび事業	対象経費の1/2以内 (1団体につき上限5万円)

農 教育部 国際交流課 ☎ 24-5303

**暮らし 自然災害被災者債務整理ガイドライン**

令和元年東日本台風により被害を受けた人が「自然災害被災者債務整理ガイドライン」を利用することで、住宅ローンなどの免除・減額を申し出ることができます。

※債務の免除などには、一定の要件を満たすことや借入先の同意が必要となります。詳しくは、**ローン借入先の金融機関など**にお問い合わせください。

**暮らし 多重債務者相談窓口**

財務省福島財務事務所では、借金を抱えお悩みの方からの相談に応じています。借金はさまざまな方法で解決できます。秘密厳守、相談無料。お気軽にご相談ください。

- ▶窓口：財務省福島財務事務所 理財課
- ▶受付時間：平日 8:30 ~ 12:00、13:00 ~ 16:30
- ▶電話：024-533-0064 (専用電話)

**水道工事はお任せ! 本宮市水道工事指定店会**

- オオナミ (株) (33-1001)
- 本宮市高木字戸崎63番地3
- (有) 光設工業所 (33-1895)
- 本宮市青田字孫市2番地25
- (株) 小山 設備 (33-3031)
- 本宮市本宮字仲町39番地
- (有) 須藤住機工業 (34-5528)
- 本宮市本宮字小幡33番地1
- (株) タカマツ (33-5242)
- 本宮市本宮字一ツ屋12番地7
- (有) 浜野和水道 (33-2788)
- 本宮市本宮字塩田49番地2
- (有) 本宮 設備 (33-2592)
- 本宮市本宮字南町144番地1
- (有) 三和 設備 (44-4542)
- 本宮市和田字作田3番地1

**TOTOリモデルクラブ**

**水まわりのトラブル 不便解消 修繕  
リフォーム 配管 快適生活**

**株式会社 タカマツ 33-5242**

もともや おおたま にほんまつ みはる 上下水道工事指定店



広告



消費者ホットラインは、地方公共団体が設置している身近な消費生活相談窓口をご案内しています。日常生活において悪質商法や消費者トラブルなどで困ったときや不安なときは、1人で悩まずに早めに相談しましょう。土日祝日に身近な相談窓口が開所していない場合には、国民生活センターで相談の補完をするなど、年末年始（12月29日～1月3日）を除いて、原則、毎日利用が可能です。

全国共通 ☎188  
（イヤヤ！泣き寝入り）



閩市民部 防災対策課 ☎24-5366

放送大学は、2020年10月入学生を募集しています。

10代から90代の幅広い世代、約9万人の学生が、大学を卒業したい、学びを楽しみたいなど、さまざまな目的で学んでいます。テレビによる授業だけでなく、インターネットで好きなときに受講することもできます。

心理学・福祉・経済・歴史・文学・情報・自然科学など、約300の幅広い授業科目があり、1科目から学ぶことができます。

▶出願期間：第1回が8/31(月)まで。

第2回が9/15(火)まで。

※資料を無料でお渡ししています。お気軽に放送大学福島学習センターへご請求ください。

閩放送大学福島学習センター

☎024-921-7471

## 情報公開制度・自己に関する保有個人情報開示制度の運用状況を公開します

市では、公正で開かれた行政の推進を図るため、皆さんからの請求に対して、市が保有する公文書などの情報公開を行っています。（自己以外の個人情報や法令などに定める一部の情報を除きます）

### 令和元年度の情報公開状況

#### ◆情報公開制度運用状況

本宮市情報公開条例第16条の規定に基づき下記のとおり公表します。

開示請求件数 18件

（全部開示13件・部分開示1件・非開示2件・取り下げ2件）

#### ◆自己に関する保有個人情報開示制度運用状況

本宮市個人情報保護条例第31条の規定に基づき下記のとおり公表します。

開示請求件数 2件（全部開示2件）

#### ◆個人情報の訂正および利用停止請求

訂正請求件数 0件

利用停止請求件数 0件

閩総務政策部 総務課 ☎24-5301

## 梅雨に備えて

6月は梅雨のシーズンです。

昨年は、多くの地域で大雨による被害が発生しました。自分が住む家やその周辺にどのような水害や土砂災害があったか、どのようなリスクがあるかを知ることが必要です。

台風シーズン前のこの時期に「ハザードマップ」などで再度確認し、災害の発生に備えましょう。

「ハザードマップ」は、市の窓口でも配布しているほか、市のホームページでも確認することができます。



市のハザードマップは、下記QRコードをご覧ください



閩市民部 防災対策課 ☎24-5365

日本司法支援センター  
法テラス

法的トラブル解決のための情報は…

おなやみなし  
☎0570-078374

法テラスは国が設立した公的な法人です

Innocent

美容室 イノセント

新型コロナウイルスの影響によりカットメニューは突然お休みになる場合があります。

営業再開しました！！

デザインも変わり、きれいになったお店で皆様のご来店をお待ちいたしております。

●カット 2,200円シャンプーブロー込み（ロング+300円）

●カラー 4,800円（シャンプー+1,000円）

●パーマ 4,300円～（カット料金込み）

※女性限定メニューになります（男性は成人男性カット3,300円）

ご予約できます！（月・金以外）

本宮市本宮字館町 199-1 毎週水曜定休日 tel 0243-34-6030



ご来店時にはマスクの着用をお願いします

※○の中の数字は掲載ページ番号です

# 6月のイベント情報

- 市 本宮市役所
- 支 白沢総合支所
- モコ モコステーション
- 白公 白沢公民館
- え えばが
- 夢 しらさわ夢図書館
- FM FM モットコム
- ふ文 ふれあい文化ホール
- 高公 高木公民館
- 白カ しらさわカルチャーセンター

日 Sun	月 Mon	火 Tue	水 Wed	木 Thu	金 Fri	土 Sat
5/31	1 窓口延長（各種証明書の発行） ～ 19:00 市民課	2	3 狂犬病予防注射 8:40～11:20	4	5	6 
7	8 窓口延長（各種証明書の発行） ～ 19:00 市民課	9	10	11	12 へそのまぢまゆみちゃん情報コーナー 放送 11:30～11:43 FM	13
14	15 窓口延長（各種証明書の発行） ～ 19:00 市民課	16	17	18	19	20 
21 	22 窓口延長（各種証明書の発行） ～ 19:00 市民課	23	24	25	26 へそのまぢまゆみちゃん情報コーナー 放送 11:30～11:43 FM こころの相談室 <sup>⑬</sup> 13:00～14:00～ 15:00～ え	27
28	29 窓口延長（各種証明書の発行） ～ 19:00 市民課	30 児童手当現況届提出 <sup>⑭</sup> 切	7/1	7/2	7/3 しあわせ金婚夫婦表彰者募集 <sup>⑭</sup> 切	7/4
7/5 	7/6 窓口延長（各種証明書の発行） ～ 19:00 市民課	7/7	7/8	7/9	7/10	7/11 

## お詫びと訂正

広報もとみや5月号9ページ「東京もとみや会通信」に、4月号と同じ写真を掲載してしまいました。おわびして訂正いたします。

## 皆さんの善意

ご寄付ご支援に感謝します

### ◎令和元年東日本台風関連

#### 寄附金・義援金

- ▽会津若松ザベリオ学園高校 生徒会
- ▽株式会社順正

#### その他

- ▽国際ロータリー第2530地区県中分区
- ・ 研修用ホワイトボード、和机、児童室用テーブル
- ▽本宮ライオンズクラブ
- ・ 令和元年本宮市産コシヒカリ精米、あだたら宝みそ

### ◎その他のご寄付

#### 寄附金

- ▽南達建設業組合

#### その他

- ▽遠藤紀子さん
- ・ マスク（100枚）
- ▽菅野建築株式会社
- ・ αトリノイオン水（中性電解除菌機能水）
- ・ 超音波加湿器
- ▽アサヒビール株式会社福島工場
- ・ 次亜塩素酸水
- ▽共栄印刷株式会社、富久株式会社、株式会社宮川紙店

### 不二印刷株式会社

- ・ 知育あそび・よくばりちゃん（1,200冊）
- ▽南達建設業組合
- ・ 防じんマスク（135枚）
- ▽東和株式会社
- ・ 布マスク（7,000枚）
- ▽押山英樹さん
- ・ フェイスシールド
- ▽株式会社東北村田製作所
- ・ ボタン電池
- ▽飯田電気管理事務所
- ・ フェイスシールド
- ▽大内建業
- ・ マスク（6,000枚）

**[STAY HOME]** ありがとうございます！

引き続き、**感染予防**にご協力をお願いします！

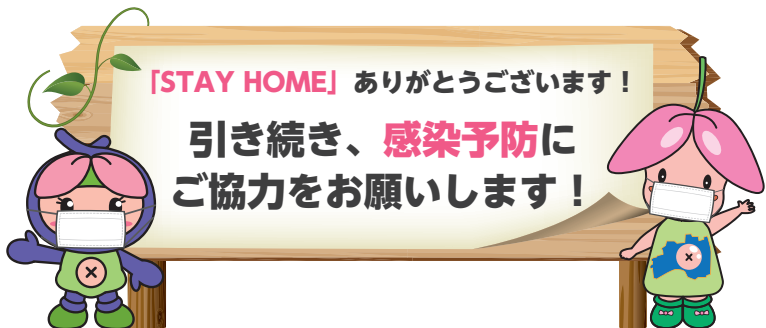

# 今月の納期

## ■納期限 6月30日(火)

- ・市県民税(普通徴収)(1期)
  - ・上下水道使用料(4・5月分)
  - ・下水道受益者負担金(1期)
- 圖財務部 税務課 ☎24-5347

# 人口と世帯

・令和2年5月1日現在  
本宮市現住人口・世帯数

総人口	30,307人	(12)
男性	14,981人	(7)
女性	15,326人	(5)
世帯数	10,703世帯	(26)

前月比  
カッコ内は

4月の自然増減	-15
4月の社会増減	28
その他職権など	-1

※自然増減：出生数と死亡数の差  
※社会増減：転入数と転出数の差  
※国・県の公表結果と異なる場合があります

# 交通事故発生状況

・令和2年4月1日～4月30日

	件数	死者	傷者
本年	5(25)	0(0)	6(28)
前年	13(26)	0(1)	13(27)
増減	-8(-1)	0(-1)	-7(1)

郡山北警察署本宮分庁舎より  
カッコ内は1月からの集計

# 定住促進住宅の募集

階	募集戸数	間取り	家賃(月額)	駐車場使用料(月額)
5階	2	6畳2室、 4.5畳1室、DK	3万円	2千円/台
4階	0		3万4千円	
3階	1		3万8千円	
2階	0		4万円	
1階	0			

住宅名：本宮市定住促進住宅「サン・コーポラスしらさわ」  
所在地：本宮市糠沢字小田部19番地1  
建設年：平成6年

※入居を希望される人は、入居基準の確認および必要書類の提出が必要ですので、建設部 建設課(☎24-5393)へお問い合わせください。

※なお、市営住宅の募集は行っていません。

# 漏水当番表

6日(土)	(株)タカマツ ☎33-5242	7月4日(土)	(株)タカマツ ☎33-5242
7日(日)	(有)須藤住機工業 ☎48-2357	7月5日(日)	(有)須藤住機工業 ☎48-2357
13日(土)	(有)三和設備 ☎44-4542	7月11日(土)	(有)三和設備 ☎44-4542
14日(日)	(有)浜野和水道 ☎33-2788	7月12日(日)	(有)浜野和水道 ☎33-2788
20日(土)	(有)本宮設備 ☎33-2592	7月18日(土)	(有)本宮設備 ☎33-2592
21日(日)	オオナミ(株) ☎33-1001 ☎33-2412	7月19日(日)	オオナミ(株) ☎33-1001 ☎33-2412
27日(土)	(有)光設工業所 ☎33-1895	7月23日(木)	(有)光設工業所 ☎33-1895
28日(日)	(株)小山設備 ☎33-3031	7月24日(金)	(株)小山設備 ☎33-3031

※宅内の漏水で、早急に修理の必要がある場合のみ

# 日曜・休日の当番医

9時～11時30分 14時～16時30分  
定期的な診察や予防接種など緊急性のない受診はご遠慮ください。

7日(日)	(医)三浦内科医院【小児】 (二本松市亀谷) ☎23-3883	7月12日(日)	和田医院【小児】 (二本松市小浜) ☎55-2303
	(医)静心会 斎藤医院 (二本松市若宮) ☎22-0036		しんいち内科 (二本松市油井) ☎24-8420
	—		—
14日(日)	みうら内科クリニック【小児】 (二本松市羽石) ☎22-5512	7月19日(日)	二本松市岩代国保診療所【小児】 (二本松市百目木) ☎56-2461
	(医)辰星会 柘記念病院 (二本松市住吉) ☎22-3100		独立行政法人地域医療機能推進機構 二本松病院(二本松市成田町) ☎23-1231
	野地眼科医院【眼】 (二本松市若宮) ☎23-0024		やなぎほり皮膚科クリニック 【皮膚】(本宮市高木) ☎24-1028
21日(日)	(医)幹正会 よしだ内科【小児】 (本宮市本宮字一ツ屋) ☎63-2333	7月23日(木)	(医)上遠野内科医院【小児】 (本宮市本宮字荒町) ☎33-5866
	さくらクリニック (二本松市藤之前) ☎62-3931		(医)辰星会 柘病院 (二本松市本町) ☎22-2828
	—		(医)青木整形外科医院【整形】 (二本松市榎戸) ☎22-3103
28日(日)	(医)森小児科医院【小児】 (二本松市郭内) ☎22-3215	7月24日(金)	かさい小児科クリニック【小児】 (二本松市油井) ☎22-8800
	東雲堂内科・循環器内科クリ ニック(二本松市岳温泉) ☎24-2830		二本松ウイメンズクリニック (二本松市亀谷) ☎24-1322
	ばばクリニック【耳】 (二本松市油井) ☎24-7122		—
7月5日(日)	渡辺医院【小児】 (二本松市正法寺) ☎62-3000	7月26日(日)	佐久間内科小児科医院【小児】 (二本松市本町) ☎22-0570
	(医)慈久会 谷病院 (本宮市本宮字南町裡) ☎33-2721		本宮市国保白岩診療所 (本宮市白岩) ☎44-2008
	—		(医)菊慈会 きくち整形外科 【整形】(二本松市油井) ☎23-2627

# 休日・夜間の救急医療機関

◎夜間(18時～翌日8時) ●休日(8時～翌日8時)

月	6月																														
日	1	2	3	4	5	6	7	8	9	10	11	12	13	14	15	16	17	18	19	20	21	22	23	24	25	26	27	28	29	30	
曜	日	月	火	水	木	金	土	日	月	火	水	木	金	土	日	月	火	水	木	金	土	日	月	火	水	木	金	土	日	月	火
柘記念病院	◎						◎			◎					●		◎				◎			◎					◎		
柘病院		◎			◎					◎							◎			◎	●						◎			◎	
谷病院			◎				●			◎					◎			◎				◎					◎				
二本松病院				◎				◎				◎	◎			◎							◎					●			

月	7月															
日	1	2	3	4	5	6	7	8	9	10	11	12	13	14	15	
曜	日	水	木	金	土	日	月	火	水	木	金	土	日	月	火	水
柘記念病院			◎				◎				◎				◎	
柘病院				◎				◎				●				
谷病院	◎				●			◎				◎				
二本松病院	◎					◎				◎				◎		

病院群輪番制は、休日または夜間における入院治療を必要とする重症救急患者の医療確保を目的に、安達管内の病院(上記の4病院)が輪番制で診療にあたるものです。診察については、事前に病院へお問い合わせください。

柘記念病院 ☎22-3100 柘病院 ☎22-2828  
谷病院 ☎33-2721 二本松病院 ☎23-1231

# 令和元年東日本台風からの復旧復興と

# 市民の皆さまの安全安心対策を進めています

## 被災した排水ポンプ場の仮復旧が完了しました

浸水により大きな被害を受けた館町排水ポンプ場は、本格的な出水期に備え仮復旧が完了しました。また、同様に浸水被害のあった東町裏排水ポンプ場、万世排水ポンプ場についても仮復旧を終えています。出水時に迅速な対応ができるよう、各施設の点検や試運転を行っています。いずれの施設も令和2年度中の本復旧を目指して工事が進められています。

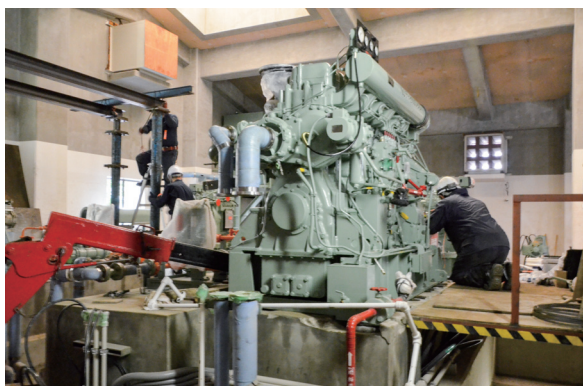

館町排水ポンプ場の復旧作業の様子



## 阿武隈川では築堤工事などが進められています

阿武隈川の現在の状況は、下町地区から上町地区の区間では、堤防工事が急ピッチで進められており、高木地区と弁天地区では樹木伐採も完了しました。また、高木地区の堤防盛土工事も順調に進み、完成が近づいています。



築堤工事が進む中条地区



樹木伐採が完了した高木地区

特集

新型コロナウイルス感染症に関する  
各種支援制度の紹介

【編集・発行】 本宮市 総務部 総務広報課

〒969-1192 福島県本宮市本宮字方田12番地  
☎ 0243-24-5332 FAX 0243-24-3138

ホームページ URL <http://www.city.monomiya.lg.jp>  
E-mail [info@city.monomiya.lg.jp](mailto:info@city.monomiya.lg.jp)



スマホへ広報紙を配信

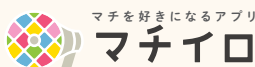

ダウンロードはこちらから

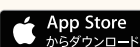

読み上げ機能付きはこちら！

右のQRコードからダウンロードできるアプリ「カタログポケット」では、音声読み上げのほか、さまざまな言語で広報もみやをご覧いただけます。



Google Play 版



App Store 版